（大正九年十月二十四日第三種郵便物認可）　昭和九年十一月十六日　新京日日新聞　（金曜日）　第四千二百四十五號　（一）

新京日日新聞

夕刊　十一月十五日

發行所　新京日日新聞社（新京永樂町四ノ一　電話三二二五・三三〇〇）
發行人　十河榮忠
編輯人　松本勇
印刷人　水越内之介

中谷時計店　奉天　新京

海軍豫備會商の成功は疑問視さる

英の對日妥協試案提出から 英國内に英米親善論擡頭

【ロンドン十三日發國通】英國政府がワシントン條約に關する從來の見解を＝翻し＝日本代表部に對し妥協試案を提出したのに對し米國代表部では相當不滿を抱いて居り十四日午後の會商では英國政府代表に對し相當突込んだ質疑を提出するのではないかとも見られるが日英接近說に關聯し最近英本國内に英米兩國の親善關係尊重の議論が特に持上つて來たのに秘かにほくそ笑んで居る樣子である、自治領政府代表が音頭をとり英米兩國の協調を主張するに至つた如き特に米國代表部に執つても好材料だ更にフランス、イタリー兩國政府も豫備會談の結果を注目しつゝあり、もし日本政府に軍備平等を供與せば兩國とも直ちに同一權利を主張するだらうとの事を確信しこの方面の困難からだけでも海軍豫備會談は結局失敗に終るものと見極めをつけて居る、但し會談決裂の責任を避けるため最後迄打切りを提議せず凡ゆる可能の＝提案＝を審議するに吝かでないとの態度を示し充分腰を据へて成行きを靜觀して居る

て來た

出席者顔觸れ

【ロンドン十四日發國通】英米第三次正式會談は十六日振りで十四日午後二時四十五分（日本時間午後十一時四十五分）英國下院首相室に開催された、出席者はイギリス側マクドナルド首相、サイモン外相、モンセル海相、チャットフィールド提督、フイッシャー顧問、アメリカ側デーヴィス、スタンドレー、アーサートン參事官、アバーマン中佐、フイールド氏、ホゾル中佐、クラーク中佐等であつた

第三次英米會談

英國側愼重態度で臨む

【ロンドン十四日發國通】十四日の第三次英米會談はその目的に就て英國政府からの申込みに何等言及されて居らず米國代表部では突然の申込みを意外として居る、英國政府の試案提出以來英米兩國關係がまづくなつてゐるので、英國政府としては十三日自治領代表會談の結果に基き釋明乃至何等かの提議を持出すのではないかとも見られる、英國政府は最近の各國間の關係がデリケートとなつた事情に鑑み、誤解が起るのを極度に警戒してゐる樣子で、英米會談についても松平大使に通告し

櫻井次官一行今夕來京

櫻井拓務政務次官、生駒同管理局長、厚地同事務官外二名の一行は十五日午後五時三十分着特急アジアで來京するが大塚關東廳警務局長、栗屋滿鐵審査役も同行の筈

第三回收穫高豫想

全滿 農產物一割減收

きのふ實業部會議の發表

康德元年度第三回滿洲國農產物收穫高豫想に關する幹事會は十四日午前十時より實業部會議室に於て實業部松島農務科長以下直接現地調査に赴いた滿鐵經調農務課、營業課、鐵路總局員等出席し南北滿に分れて各々調査材料を提出し說明を爲し午後三時幹事會を終つたが、右調査に基く本年度第三回の收穫高豫想は左の如くである全滿豫想收穫高は約一、三四二萬キロトンにして前年に比し廿%約三四二萬キロトンの減收と推定される、この中主要農產物に就て見るに大豆は約三六〇萬キロトンにして前年に比し二二%約百萬キロトンの減收、粟は二〇九萬噸にして前年に比し三四%約一〇九萬噸の減收、玉蜀黍は約一六一萬噸にして前年に比し八%約一五萬噸の減收、小麥は約六萬噸にして前年に比し二五%約二萬噸の減收と豫想される、その原因は前期における收穫可能面積の水害による減收及び作柄不良を主因とし尙大豆に於ては特用作物への作付轉換による作付面積の減少によるもの少からず、高粱、粟その他作物の減收は前期以降の天候不順に基く作柄不良に起因す

南滿地方

南滿の總收穫高は約七七一萬噸にしてこれを第二次豫想に比すれば一五%約七二萬噸の減收となり前年度推定實收高に比し約二一%二〇六萬キロトンの減收と豫想せらる

北滿地方

北滿の總收穫高は約五七三萬キロトンにして、これを第二次豫想に比較すれば僅かに〇、四%約二萬キロトンの減收、前年度推定實收高に比しては一九%約一三五萬キロトンの減收を豫想される

最大影響は

セメントと小麥粉

關稅改正と三井物產の意向

【大連國通】滿洲國關稅改正に關して三井物產大連支店の意向を質せば次の如く語る

今回の稅率改正に於て最も影響を受けるものはセメントと麥粉であるセメントは昨年度に約三十二萬噸、本年度五十二萬噸程輸入されて居り滿洲國の建設事業の發展につれ益々增加する傾向にある際、現在のピクル二十五錢が四十二錢に引上げられると云ふ事は內地業者に相當深い影響を及ぼすであらう、麥粉は從來無稅であつたものを一躍三十七仙五厘に引上げると云ふ事は北滿製粉業者保護の見地よりすれば肯定されるが之も內地製粉業者に相當深い影響を及ぼす事と思はれる

藏相、首相遞相と會見

增稅問題協議

結局閣議通過せん

【東京國通】藤井藏相は十四日夕刻の岡田首相との會見に於て大演習中に＝進捗＝した各省復活要求の事務的折衝經過並に災害豫算決定に就て詳細報告、諒解を求め、更に復活要求に就ては最後迄自分の方針を押通す決心である、增稅も結局は國民の經濟力を增加するものであつて臨時利得稅程度なら斷じて景氣の芽を摘む如き弊害をなす虞れはないから最後迄信念を以て頑張る心算であるが、復活要求に關しても增稅要求に關しても增稅案に就ても決定迄には相當支障も想像されるからその際は總理の斡旋協力を求めたいと希望を述べたるに對し岡田首相は赤字漸減方針は此內閣の使命であるから自分も出來るだけ努力し必要ある場合は裁斷に乘出すが先づ事務的折衝を出來るだけ早く完了して直接各省大臣間に折衝を進められたい、と希望を述べ種々協議したが、岡田首相は何等積極的に今後の方針を指示すること無く會談を終つた一方床次遞相が十四日夜吉田書記官長との會見に於て增稅反對の意志を明かに表明し現下の政治情勢から觀て增稅案を一時留保する事が得策である旨を說いた事は頗る注目されるが、床次遞相は內閣の運命にかけて迄豫算閣議の＝席上＝反對ふから增稅や否や頗る疑問で「內閣不統一」と云ふ樣な問題でも起る樣な事があれば考へ直すさ」と述べてゐる程であるから、閣僚がつても結局增稅案は豫算閣議を通過すると觀られてゐる

復活要求總額 二億九千萬

【東京國通】藤井藏相は十四日岡田首相との會見に於て現在各省からの復活要求總額は二億九千萬圓に上つて居る旨報告した、藏相が之をどの程度に喰止めるか注目される

第二次關稅改正の狙ひどころ（一）

國內產業保護助長が主眼

關稅改正が直接輸出入業者に多大の利害關係を持つことは言ふまでもないが、國民生活の上にも亦密接な關係を持つものであつて關稅率の改正は直に輸出入品の價格の騰落に影響し、ひいては一般物價の變動を招致するものである、滿洲國政府は十四日建國以來の懸案たる廣範圍の關稅改正を發表、新關稅率は來る廿二日から施行されることになつたが、今次の關稅改正の要旨は次の如くである、滿洲國政府では建國元年九月十五日日本が滿洲國を承認すると同時に關稅徵收を開始したが、當時の關稅率は舊中華民國時代のものをその儘踏襲したもので產業經濟並に國民生活の現狀に照らして甚だしく不合理な點や不適當な箇所があるので政府當局では愼重な態度をもつて關稅率改變の實現を期し銳意關稅制度の整備に關する調査研究を重ね大同二年七月廿二日部分的改正即ち輸入稅關係廿九種、輸出稅關係六種合計三十五種（內稅率を引上げたもの一種、他は全部減免）について暫定的關稅改正を行つた、而もこれ等の改正は關稅政策の片鱗を示したに過ぎないもので、近い將來に於いてより徹底した改正が必要事として殘され、今次の廣汎な暫定的改正となつたのである、第二次關稅改正方針は

（一）從來甚だしく不均衡であつた從量稅と從價稅の均整化
（二）輸入を阻害せる高率な課稅商品の關稅引下げ
（三）產業政策を確立するため國內產業の發達助成
（四）內國稅の整備と稅制の單一化

を目標として行はれたもので輸入稅關係百十六品目輸出稅關係二十三品目合計百四十一品目に亘つて大々的に改正されこの中輸出稅關係の物貨については全面的に減免されてゐる、以下改正された主なる品目について述べやう

輸入稅の改正

△綿糸布類

▲大尺布　最近國際幣價の著しい變動に伴つて滿洲國においては輸入品價格の低落を招き、そのため輸入關稅は從量稅品に高稅率となり從價稅品に低稅率となつた、この現象は對日爲替が昂騰してからは愈よ激化しそのため一部大阪の綿織物輸出業者は本年一月頃から從來滿人農民及び勞働者等が服生地として使用してゐる大尺布に替る「大同布」を製造し、之を從價稅品として滿洲國に輸出する爲一インチ平方を綿糸百十七本を以て織り從價稅品として輸出に成功した（舊關稅法によれば一インチ平方内における綿數百十五本を超えざるものは從量稅品百十五本を超へるものは從價稅品である）綿數百十七本でも百十五本を二本超へてゐるさへすれば立派に從價稅品として通關出來るのであつて合法的從價稅品であるが、而もこれは合法的脫稅（又は減稅）行爲である、これがため滿洲國の關稅收入は本年一月以降約十ヶ月間に百萬圓近くの減收を生じ全滿十萬に達する手工業的綿織物業者は安價な大同布の市場獲得によつて急激なる打擊を蒙り、新京、奉天、四平街鐵嶺、安東の各綿織物業者は全く仕事を中止しなければならなくなり、各地より政府當局に陳情に來京するといふ情勢に至つたので、政府は關稅收入の增加を計り、國內業者の既存の地位を保護するため從價稅を引上げ、從量稅を引下げ從來の大尺布の從量稅を二分一又は三分の一に引下げ從價稅（綿數百十五を超ゆるもの）の低率なものを六內至七割上げた

▲大同布に對しては從來の從價稅一割を三割程度までに引上げ大同布の合法的脫稅によつて減收となつた關稅收入の補塡を計り國內產業の保護助長を企てた

▲捺染綿布は片面染のものは從量稅品、兩面（裏表）染のものは從價稅品であつたので、輸出業の中の或るものは實質は片面染捺染綿布の品を裏面に鉛筆か何かで洗へば直ぐ落ちてしまふ樣な模樣を染め從價稅品として輸出した、新關稅率はこの合法的脫稅をも防止するため片面染捺染綿布の從量稅一反につき三割五分を三割に引下げ、兩面捺染綿布の從價稅一反につき一割二分五厘を一割五分に引上げた、而して今次の綿糸布の關稅改正を政府では根本的改正であると見てゐる

十年度艦隊

編成替へ發令

【東京國通】昭和十年度艦隊編成替へは左の通り發令された

△聯合艦隊　第一艦隊第一戰隊（榛名、扶桑、山城、伊勢）第八戰隊（長良、五十鈴、名取）第一水雷戰隊（阿武隈）第廿一驅逐隊、第廿二驅逐隊、第一潛水戰隊（多摩）第七潛水隊、第八潛水隊

△第二艦隊　第四戰隊（高雄、愛宕、摩耶、鳥海）第六戰隊（古鷹、衣笠、青葉）第二水雷戰隊、第十九驅逐隊、第廿驅逐隊、第二潛水戰隊（由良、長鯨）第十八潛水隊、第廿八潛水隊、第廿九潛水隊、第二航空戰隊（新設、赤城）第二驅逐隊

△第三艦隊　第十戰隊（對馬、出雲）第十一戰隊（球磨、鳥羽、勢多、堅田、比良、熱海、保津、二見、浦風、栗、栂）第五水雷戰隊（新設、龍田）第十六驅逐隊、練習艦隊（八雲、淺間）

海軍定期異動

けふ正式發令さる

【東京國通】海軍定期進級並に異動は十五日附で左の如く正式に發令されたが、その重なるものは次の通りである

異動

聯合艦隊司令長官兼第一艦隊司令長官海軍大將　末次信正
補橫須賀鎭守府司令長官兼海軍將官會議議員
橫須賀鎭守府司令長官海軍大將　永野修身
補軍事參議官
第二艦隊司令長官海軍中將　高橋三吉
補聯合艦隊司令長官兼第一艦隊司令長官
佐世保鎭守府司令長官海軍中將　米内光政
補第二艦隊司令長官
第三艦隊司令長官海軍中將　今村信次郎
補佐世保鎭守府司令長官
舞鶴要港部司令官海軍中將　百武源吾
補第三艦隊司令長官
軍令部出仕海軍中將　松下元
補舞鶴要港部司令官
軍令部第三部長海軍中將（新）　津田靜枝
補駐滿海軍部司令官
駐滿海軍部司令官海軍中將（新）　小林省三郎
補鎭海要港部司令官
第一戰隊司令官海軍中將（新）　大野寬
補馬公要港部司令官
第七戰隊司令官海軍少將　濱田吉治郎
補旅順要港部司令官
橫須賀警備戰隊司令官海軍少將　山口長南
補大湊要港部司令官
砲術學校長海軍少將　原敬太郎
補第六戰隊司令官
軍令部出仕海軍少將　日比野正治
補第一戰隊司令官
吳鎭守府參謀長海軍少將　住山德太郎
補第八戰隊司令官
水雷學校長海軍少將　日暮豐年
補第二水雷戰隊司令官
上海特別陸戰隊司令官海軍少將　宇野積藏
補砲術學校長
佐世保鎭守府參謀長海軍少將　片桐英吉
補第二航空戰隊司令官
橫須賀航空隊司令海軍少將　大西次郎
補吳警備戰隊司令官
橫須賀鎭守府人事部長海軍少將　眞崎勝次
補橫須賀警備戰隊司令官
佐世保海兵團長海軍少將　和田專三
補佐世保警備戰隊司令官
軍令部第五課長海軍少將（新）　下村正助
補第五水雷戰隊司令官
潛水學校長海軍少將（新）　野村直邦
補第二潛水戰隊司令官
扶桑艦長海軍少將（新）　荒木貞亮
補上海特別陸戰隊司令官
大湊要港部司令官
海軍少將　井上肇治
補艦政本部第六部長
第三艦隊參謀長海軍少將（新）　高須四郎
補軍令部第三部長

中將へ進級

海軍少將　津田靜枝
同　後藤章
同　小林省三郎
同　井上繼松
同　吉田善吾
同　山本五十六
同　前原謙治
同　和田信房
同　大野寬
同　島田繁太郎
同　上田宗重
同　鈴木義一
同　野邊田重興
同　新山良幸
同　有馬寬
同　坂野常善
同　在塚喜友

大佐より少將に進級

海軍大佐　高須四郎
同　下村正助
同　野村直邦
同　野田淸
同　荒木貞亮
同　柴山昌生
同　佐藤一郎

海軍定期異動 苦心の跡歷然

【東京國通】今回の海軍異動は國際非常時に直面するだけにその苦心の跡がかくはれる、末次提督の橫須賀鎭守府司令長官は艦隊派と中央部との聯絡をなすもので、永野大將の軍事參議官は我海軍第二段の構へとして休養せしめるためであらう、高橋新聯合艦隊司令長官は末次大將の後任としてそん色なく、勇猛果敢な全軍の士氣を宣揚するであらう、津田駐滿海軍部司令官は海軍切つての支那通であるから滿洲行は大いに期待されてゐる、小林鎭海要港部司令官は五年も滿洲にあつた人だが靑年將校の信望高く革新派の一人である

その日〳〵

□英の妥協案提案から、米のやきもち遂に英米親善運動へ
□血は水よりも濃いことを忘れてうつかり乘る勿れ
□東鄕神社、東京と鹿兒島に建つ由、偉德は四邊に普し
□寬城子行き地下道いよいよ明春着工の運び、新京の名物が一つ減る譯
□日本の總人口六千八百餘萬、一年の增加九十餘萬、躍進日本の姿

人事往來

▲堀江元一氏（滿鐵社員）十四日午後大連より來京國都ホテル投宿
▲川上辰次氏（滿洲セメント社員）同上
▲森田敏郎氏（スタンダード石油社員）十五日午前來京國都ホテル投宿
▲小松原村六氏（旭電氣社員）同上
▲福田文一郎氏（安宅商會員）同上
▲和泉正二氏（會社員）十四日午後三時着遼陽から大和ホテル投宿
▲藤尻獅太郎氏（會社員）十四日午後五時三十分着奉天から大和ホテル投宿十五日午前九時五十四分發吉林へ
▲吉澤平八郎氏（會社員）十四日午後五時三十分着湯崗子から大和ホテル投宿
▲キャンプリン氏（英國技師）同上奉天から大和ホテル投宿
▲大松俊一氏（黑龍江省事務官）十三日來京國都ホテル投宿
▲竹之內信氏（ハルビン辯護士）同上
▲行本競氏（チチハル城內黑龍江省公署）同上
▲竹內孫二郎氏（貿易商）十四日午後二時着名古屋ホテル投宿
▲佐藤彥次氏（營口滿洲中央銀行支行）十四日午後五時三十分着營口から名古屋ホテル投宿
▲川口金三氏（會社重役）十四日午後三時着哈市から名古屋ホテル投宿
▲弓場常太郎氏（會社員）十四日正午着哈市から名古屋ホテル投宿
▲宮城正二氏（營口商業銀行重役）十四日午後五時三十分着營口から名古屋ホテル投宿
▲高橋滿喜氏（敎師）十四日午後十時着奉天から名古屋ホテル投宿
▲小林正嘉氏（大連稅關官吏）十四日午後八時發大連へ
▲佐原懲次氏（哈市鐵路局長）十四日午後三時着哈市から
▲小林少將（駐滿海軍部司令官）十四日午後五時三十分着營口から
▲中井大佐（陸軍省恩賞課長）同上大連から
▲渡邊獸醫監（關東軍獸醫部長）十四日午後九時着五龍背から

■■女八人感激時代劇■■

最後の切札八枚

（合作）柳咲子……峯吟子　大林梅子……若水絹子　澤蘭子……夏川靜江　木下双葉……飯田蝶子　（插畫　大附彥丈郎）

（禁上映上演轉載）

＝戀愛遊戲（ラブプレー）＝ 6 ……神經セレナーデ

澤蘭子 作

電氣時計が、ふるへながら三十秒づゝすゝんで行く。美保子は、もう一時間もまへから、有樂町の驛に來て待つてゐるのでした。

耳くるしいサイレンの音も、先刻鳴つてしまつたし、刻々に時は刻まれて行くばかりです。それなのに、隆一の姿は見へないのです。

「やつぱり、來てくれないのかしら？」

彼女は、獨り言のやうに呟いて、チウーインガムを、思ひ切つて嚙んでみたり、舌のうへでまるめてみたりして、隆一の姿を待つてゐるのでした。

それから、幾臺かの電車が通り過ぎました。その一つゞにつれて、彼女は段々と寂しくなつてきたのです。今頃、もう晴枝とかほるのふたりは、首を長くしてゐるに違ひない。もし隆一が來てくれなかつたら、ふたりの前を、何と云ひ繕つたものかと、その方法について考へてみたりしましたが、平凡なことをいつて、ふたりの前に頭を低げてしまふのは勝氣な美保子の氣性として、何としても許さないのでした。

と、一臺の電車が入つてきて、プラットホームは一頻り乘降りの客で混雜しましたが、その混雜も、間もなく落着いたときに何氣なく階段の方を見ると、紺色のスプリングコートを着て、無雜作にソフトをかぶつた隆一が、ハンサムな姿をみせたのです。

美保子は、嬉しさのあまり、思はず叫ばうとして、走り寄つてゐました。

「まあ、隨分、待たせたわネ」

「…誰が、待てといつたい？」

相變らず隆一は、無愛想な答へ方をしました。

「デモ、よく來てくれたわネ」

それでも美保子は、嬉しさのあまりかう云ふと、

「馬鹿！ 僕は、君との約束を履行するために來たンぢやないよ」

と口を尖らして、云つたのです。美保子は、少し心配になつて、

「おや、行つて下さらないの？」

「どこへ？……」

「どこへッて……一昨日の約束のことよ。直ぐそこでゞわ」

と、美保子が指さしたのは、邦樂座の屋根でした。すると

「僕は、外に用があるンだよ。そりやさうと君、昨日の試驗はどうしたんだい？」

と、隆一は、意地惡さうな顔で云ふのです。

「あら、試驗ッて？……」

美保子には、一寸腑におちない質問でした。

「ちえッ、もうわすれてゐやがらア……おい、どうしてそんなに嘘なんか吐くンだ。然も、親をだますなんて、神聖なレデーのすることぢやないぜ」

「あ？ 一昨夜のこと……」

「さうよ。僕は、何も彼も知つてるンだ。君が、いゝ加減なことを云つてたつて、今日の、ふたりの友達のことだつて知つてるんだ」

「…………？」

美保子は、眼をまるくして隆一を眺めました。

「君が、さういつて嘘ばかり吐くんなら、僕だつて、考へがあるんだ」

冬の御用意はチユーリンで

過去七拾年の信用と卓越した技術を基礎にして立つ皆樣のチユーリン

專屬工場の擴張も完備一流裁斷師を網羅して御愛顧の御用を待つ

皆樣のチユーリン

燕尾服
モーニング
タキシード
背廣三揃
防寒オーバ

新調は是非!! チユーリン!!

新京日本橋通十七番地
秋林洋行新京支店洋服部
電話五三〇二番

皇帝御親臨を機に 滿洲初の防空演習
西尾參謀長總指揮のもとに
十七日新京の盛儀

滿洲國皇帝陛下には十七日午前九時五十分皇宮御發輦、關東軍司令部に御成りあらせられるが、この日關東軍司令部では新廳舍に初の皇帝御親臨の光榮を記念して午前十時から西尾參謀長指揮の下に左の如く新京における最初の歷史的防空演習を行ふ

想定要領

新京爆擊の任務を有する爆擊隊は午前十時過ぎハルピン東方地區を通過南飛せり、同隊は同十一時ごろ新京上空に飛來するものと豫想される、軍司令部廳舍附近の地區を防衞する任務を有する高射砲隊は高射砲を廳舍附近に、戰鬪隊を新京飛行場に配置、午前十時三十分防衞準備を完成せり、十時五十五分敵の機影を認めた防衞軍は警戒警笛を打ち鳴らし壯烈なる空軍攻防戰は午前十一時五分ごろ大同大街康德會館上空附近で展開される豫定である

皇帝陛下には司令部にて空軍の攻防戰を親しく御覽あらせられる筈である

實業家日滿 團員決定 （日滿實業協會滿洲支部主催）

による日本視察團員としてハルビンより滿人三名渡日する事となつたが右三名は十五日ハルピン發奉天に向ひ同地で勢揃ひし日本に向ふ筈である 一行に參加するものは新京より五名、吉林二名、奉天三名熱河二名、大連五名、黑龍江四名ハルピン三名である

別府溫泉 碑銘 鄭老總理揮毫

泉都別府の市會議員で東京京橋區濱町に本社を有つ溫泉企業株式會社々長新井謙三郎氏は別府振興策に奔走中であるが先頃來京、在京大分縣人會長得丸助太郎氏の斡旋で後藤武氏等を通じ鄭國務總理に別府溫泉碑銘の揮毫を乞ふたところ鄭總理は本春日本訪問に際し別府に三泊したことがあり機會を得れば再び靈泉に浴したしとのあこがれをもつてゐたくらゐでよろこんで需めに應じ兩三日で出來上つたのは別項の字句を丈余の紙にしるしたもので、句と云ひ筆といひ、鄭總理近頃にない會心の作であるといふ

陰陽爲炭　天地爲鑑
沸鑑泉　兆民來蘇
別府溫泉銘　孝胥

陰陽を炭となし、天地を鑑となしてひつぷつとしてたぎる溫泉來り浴する兆民は蘇へるといふ意味で詩經の本からえらんだ字句、これを得た斡旋者得丸氏はいふまでもなく新井氏のよろこびは非常なもので、直にこれを携へ歸り石に刻してながく記念とする外記念建築來蘇庵の建立等着々準備を急いでゐる、尙別府では此報を得て有志のよろこんで祝電、謝電を寄するもの多く碑銘歡迎などの打合せ中であると傳へられる

工費卅萬圓を費し 砲車でも通行
寛城子街道の地下道工事 來年內に愈よ完成

鐵の踏切を撤去すべく來春解氷期を待つて寛城子街道地下道新設工事に取掛る事となつたことは既報の通りだが、右工事については目下滿鐵本社工事課で設計中だがその內容について仄聞するところによると地下道は大體現在より約七米を切下げ荷馬車はもちろん砲車でも通行出來る程度にしたいとの意嚮でこの工費に三十萬圓を要する見込である なほ工事は來春解氷期を待つて直ちに着手し、來年中には完成する見込であるが、未だ設計中途でありその內容については技術的にもいろいろ研究の余地があり、今後の經緯によつて多少の變更を見るかも知れない

荷馬車も 勿論通行 松尾工務長談

右について新京鐵道事務所松尾工務長は語る

そのことについては本社で設計中であり、自分の方で一切關知してゐないから申上ることが出來ない、その設計については未だ中途であり例へば普通荷馬車に限らず大砲の如きものを通行せしむると否とによつてその設計內容は變つて來るものであるがたゞ一般の通行にのみ限つて荷馬車の通行を禁ずるやうなことは絕對にあり得ないものと信ずる

乃木將軍と親友の 佛記者來京
パリーでサムライと呼ばる

パリでムッシュー、サムライと呼ばれる人、佛人で日本魂の持主、乃木將軍の親友のチエー、シー、バレー氏は明治卅三年の來朝を最初として四度目の日本訪問であるが ＝今回＝は特に興隆の途にある新國家滿洲國の發展狀況並に經濟狀況の調査に重要な使命を佛國朝野から負はされ目下ヤマトホテルに滯在中である、同氏は現在世界經濟情報研究會の東洋部長としてビュルタン、コチヂャンの編輯に携つて居る人であるが、日本に於ては名古屋商業學校や第三師團の乃木大將（當時大佐）の佛語教師だつた事もあり、殊に日露戰にはジュルナール紙より從軍記者として參加して居り、明治時代の日本に於る著名政治家將軍を殆んど知己とし乃木、桂將軍等とは殊に親しかつた、若き日より日本を見た同氏は半生を日本の實體紹介に努力し續けて來たがその著書に「軍國日本」をはじめ最近では「日本の欲求と支那の欲求」「歷史並に政治」「經濟上から見た滿洲」等がある

＝同氏＝は尙青年を思はせる句調それも慶應三年生れの流暢なる日本語で十四日午後新京記者團との茶話會に於て左の如く語つた

日本は私が豫見した如き實際の力を現はして來た、堂々たるものだ私は勿論フランスの心ある者は皆滿足して居る滿洲國の出現は日本を今後一層進展させるだらうし又世界へ對しても滿洲國につき考へられる範圍は現在の型の國家が最も理想的であり貢獻するものである、卅年の昔、日露戰爭當時私が泊つた長春村と現在の新京とを比較することは出來ない、何とも表現の方法がないのだ奉天もそうだ、けふは鄭總理と會見したが外交經濟的結合の外にも滿佛文化提携の必要につき詩人宰相と語つた、明日は菱刈將軍にお會ひ出來る

南嶺〇〇隊 公主嶺へ移駐
十八日午前十時出發

久しく新京に駐屯中であつた南嶺〇〇第〇〇隊〇〇名は今度南嶺を引拂つて公主嶺に移ることゝなり十八日午前十時十分出發することゝなつた、一般多數市民の見送を希望する

宿料踏倒し男 捕はる

東京市豐島區巣鴨町三ノ七五三活動寫眞映畫販賣人林新一（四八）は昨年一月三十一日ごろ奉天富士町九番地下宿業山本庄三郎氏方に貿易株式會社員と稱し投宿し宿泊料四十九圓を不拂のまゝ行方をくらましてゐたところ十五日午前九時ごろ富士町信濃館に宿泊中を新京署岩田、成松刑事に逮捕された

新京の日記

西本願寺報恩講

▲內殿町西本願寺では十三日晝から十六日晝まで毎日晝は午後一時半から、夜は午後七時から五日間宗祖報恩講を催してゐる、十五日夜は御齋の拜讀の後御齋（おとき）接待がある、なほ十五日正午から藤影幼稚園報恩講が開かれ六十餘名の園兒には佛敎婦人會員、佛敎女子青年會員が手傳つておとぎの接待をなした

竹澤行雄君入營

曙町二丁目二十三番地森川酒店々員竹澤行雄君は十二月一日京都輜重兵第十六大隊に入營、來る二十日ごろ出發の豫定、同君は昨年八月同店に入店原籍は三重縣

井手之上氏來社

醫學士井手之上精一氏は新京滿鐵醫院皮膚科に來任挨拶のため十五日本社を來訪した

心の糧生活の鍵

精神作興克己週間の通俗運動として毎月一日と十五日朝六時半より七時まで曙町長春寺本尊前にて念佛と禮拜修行することに申合せ希望通り實施することに決定一般人の來集を歡迎す

國都ホテル グリル擴張

昨年五月開業以來旅客サービスに餘念なく勉めてゐる中央通りの國都ホテルは九月以降擴張工事を行つてゐたがいよいよ完成も近づき來月早々グリルの延長、主として和食堂を開始することになつた

盜難屆

▲永樂三丁目二十三番甲興短氏は十四日午前十一時ころ自宅で現金十圓を何者かに窃取された

けふの銀相場

金票對國幣	一三三〇〇錢
金票對鈔票	一三三〇〇錢
國幣對鈔票	九一八五錢
鈔票對現大洋	九九三〇錢

日本の總人口 六八、一九四、九〇〇人
一年に九五六、三〇〇人增加

【東京國通】內閣統計局發表本年十月一日の日本に於る人口を推計すると六八、一九四、九〇〇名であつて、これを前年に比較すると九五六、三〇〇名の增加である、內男は三四、二七九、三〇〇名、女は三三、九一五、六〇〇名であつて男は女より三六三、七〇〇名多く女一〇〇人につき男一〇一、〇七人に當つて居る人口の府縣分布を見ると東京府の六、一四二、一〇〇名が最も多く大阪府三、九二一、八〇〇名、北海道の三、〇六一、六〇〇名これに次ぎ兵庫縣の二、七九八、六〇〇名、愛知縣の二、七六四、四〇〇名、福岡縣の二、七〇六、三〇〇名更に都市別にすると東京市の五、六六二、九〇〇名が斷然多く大阪市の二、七二二、七〇〇名、京都市の一、〇五二、五〇〇名、名古屋市の一、〇一七、七〇〇名、神戸市八五三、八〇〇名、橫濱市の七〇三、九〇〇名が順次相次いで居る

馬强盜逮捕

十四日午後六時三十分ごろ富士町七丁目四番地運送業東泰號こと林喜亭方馬車夫顧雲外六名が滿洲國水源地から歸途南關南方十五里家坊にさしかゝつた際突然十二名からなる匪馬賊が現はれ內三名が拳銃を取出し胸板に突付け脅迫し馬十四頭、荷馬車七台を强奪逃走した、屆出に接し南關警察署で各署に手配し犯人捜査中である

土地係を種に 三百圓詐欺

祝町二丁目吉田氏方止宿建築設計業者林廣一（三八）は入船町三丁目一番地泰本壽章氏が新發屯街關地興安大路の土地を欲しがつてゐるを聽き知るやこれを奇貨とし七月二十八日午後八時ごろ同家を訪れ自分は地方事務所土地係員川久保氏と知人であるから運動をしてやると稱し運動金三百圓を詐取したので屆出とゝもに新京署で林を引致し取調べ中である

東鄕神社は 東京と鹿兒島の二個所に

【東京國通】故東鄕元帥をまつる神社の創立につき各地から內務省へ猛陳情があつたが內務省では東京（原宿の池田侯邸內）と出生地鹿兒島の二個所と決定し、社格は府縣社とするに內定した

川畑文子孃 歡迎大舞踏會
あす午後七時から新京會館で

天才、世界的アクロバチック、ジャヅ舞踊家として周知の川畑文子孃一行再度來滿は過般大連上陸滿鐵主催を以て蓋明けし以來奉天、ハルピンと各大都市に於て將に爆風的人氣を呼びつゝあり新京に於ては我社主催を以て華々しく開催すべく準備中であつたが長春座記念館等の改築未だ竣工せず會場難より遺憾ながら新京ファンへの御目見得公演不能と決定した、文子孃一行はハルピンより十六日午後三時新京驛着、同十一時發列車にて營口に向ふ豫定で新京下車休憩數時間を利用し同夜午後七時より同九時迄本社後援を以てダンスホール新京會館に於て歡迎舞踊會を開催する事となつた同好の方々は好機を逸せず是非振つて御參會ありたい

日本庭球選手權試合

【東京國通】第十三回庭球選手權大會シングルス決勝で山岸は西村と對戰、山岸優勝しダブルスは山西、西村組が優勝した

金塊大密輸團 檢擧

【神戸國通】最近多量の金塊がひそかに滿支方面に流れ込み爲めに金相場を攪亂しつゝある事實を探知して神戸水上署では鋭意內偵の結果遂に大組織の金塊、ダイヤモンド密輸團を檢擧した、一味は內地一流の貴金屬商も加はり各方面にセンセイションを捲き起して居る、大連市星ヶ浦水明莊、三浦洋行專務川田清二、代表社員近藤三彌等は昭和六年頃より爲替相場の變動に付け込み天津に多量のダイヤモンドを携行、ひそかに內地に密輸せしめ貴金屬商から金を買集め代價をダイヤモンドで支拂ひ之を大阪商船大連航路扶桑丸ボーイを買收して滿洲支那方面に密輸して居たもので金塊約十五貫（價格約二十萬圓）ダイヤモンド百萬圓に上つて居る

福山部隊 九標匪團擊滅

【ハルピン國通】積雪の山野に討匪行を續けてゐる谷〇團奥村部隊の福山部隊は去る十日午前八時東寧東方八里の地點五道溝附近に於て九標の率ゐる約五百の匪團と遭遇し激戰一時間にして之を擊退し、敵の山寨三個を燒拂ひ、銃器彈藥等多數を鹵獲した、この戰鬪に於て一等兵菊池末吉氏は輕傷を負つた

仙人掌

曙の菊丸といへば「なに菊丸がどうかしたのか？」とあちらでもこちらでも胸をときめかす老年、中年、青年がゐる程曙のキーさんは新京の絃歌の巷の明星です▲さてその菊丸が聞くも嬉しい佳話のヒロインといふのです▲お座敷が騷ぎ疲れた頃を見計らつて、中學生の持つやうな分厚な手帳を取り出した菊丸は「ねえあんた寄附をして呉れない」とお客の前に、見れば一圓〇〇、五十錢〇〇〇、二圓〇〇等々、そこにはお偉い方の名もチラホラする▲「ねえ、何でもないのよ」と一圓札を帶の間に突込んで嬉しそうにニッコリする、然し皆さん菊丸の笑顏一つ一圓ではないのですぞ▲食ふに米なく、買ふに金もない、僅かな金で娘を賣つては生命をつないでゐる瀕死の東北地方農村に對する彼女の心からの同情なのです▲俠妓菊丸といふには彼女少しばかり可愛い過ぎますが新京の何處かで働いてゐる實姉に着物を作つてやつたり小使をやる姉思ひの彼女であればこそ、美談もあるのです（寫眞は菊丸さん）

●募集 外交員卅歳前後 委細電話交渉 電話三三〇〇番丹原

外科一般 花柳病科 肛門病科 專門 ドクトル 廣澤德民 入院 夜診 應需 日本橋通八〇 電話五四三六

御旅行と旅館は 本店 名古屋ホテル 支店 新京 吉林 ハルピン

急告!! ▼正月用門幕 ▼入營旗 ▼各印染一式 御電話次第係員見本持參 大和通六十四番地 瀨戸口染工部 電話五八〇九番

自動車問題 初心者に運轉手免許試驗の及第を責任保證の爲本書は全國試驗官心血の問題を一見氷解せしむ▲東京府田無町▲東京自動車學校出版部 五百題五百頁 送料共特價引一圓 振替口座東京四七一二番

大投賣 タイル 衛生陶器類 在庫品豐富ニ付 大見切處分!! 新京室町三丁目七 東亞興隆公司 電話二八四六番 漬物石アリ（花崗石）

南滿ドロマイト工業株式會社 株式會社滿洲工廠 龜戸ゴム製造所 小松製陶所 新京特約店 泰利號雜貨部 新京東一條通三〇番地 電話二七六〇番
南滿プラスター（ドロマイト中の最優良品） ラバリューム（堅牢無比ゴム敷物） 衛生陶器各種（小松製陶所製優良品） 日本毛糸、メリヤス、コール天 既製服、スエーター、ワイシャツ類 ▶多數在庫◀

開店御引立の御禮 小宴會と お遊びは 落つきのよいお座敷の 靜香で ▼御一人前▲ 金五圓也 御內譯 御料理七品、美妓大勢の懸命のサービス 酒は呑放題（但十人樣以上廿人樣迄） 三笠町三丁目 靜香 電話五七二九番

白米 清酒 醬油 木炭 新京大和通四七 今田商店 電話二九三三番

十一月十六日 自午後七時 至同九時 出演 入場料金一圓 時間外は平常通り
川畑文子孃歡迎舞踊會 川畑孃一行ハルビンよりの歸還新京立寄り夜行で出發迄の間を利用して開催致します同好の方々振つて御參會の程を!! 場所 新京會館 主催 新京日日新聞社 後援

年賀寫眞ハガキ お肖像お家族の御寫眞を是非年賀狀に ブロマイド寫眞燒付 五十枚八圓 百枚十二圓 最新設備晝夜同一に寫ります 東京丸の內日比谷出張 日本橋際新京百貨店二階 新京寫眞館 須賀勇雄 電三七三七（交）四九四三（呼）

料亭 一すじ

商業學校正門前 小兒科 醫學士 小倉久雄 電話五二四三番

銅版 凸版 製版所

酒は白鶴 料理は活洲 川魚料理 うなぎ蒲燒 鷄の水たき 食道樂 活洲 電三一五六番

改正された輸入税率對照(三)

備考
一、冠頭の數字は税番
一、▲印は賑災附加税を免除
一、税率は何れも圓單位

三二、染色したる綿スパニッシュ、ストライプ
(甲)巾卅二　長二十碼を超えさるもの　反　一、一七
(乙)巾三十二　を超え六十四　を超えす長二十碼を超えさるもの　反二、九三

染色したる綿スパニッシュストライプ、巾三十二　長二十碼を超えさるもの　一、五〇

三四の內、捺染、紋織又は押型を附したる綿天鵞絨及ヴエルヴエテイン並紋織天鵞絨及紋織ヴエルヴエテインコール天、ファシアンモールスキン及ブラッシュの內紋織天鵞絨、紋織ヴエルヴエテイン及コール天
『備考』生地漂白、染色又は捺染したるものは從來本項に分類す
▲四四の內、別號に掲げさる綿織物の內、紋織天鵞絨紋織ヴエルヴエテイン及コール天　從價　一〇%

紋織天鵞絨紋織ヴエルヴエテイン　コール天各種(パイルを切りたると否とを別たす)　擔　二九、九〇

三三、染色したる無紋織の綿天鵞絨ヴエルヴエテイン巾二十六　をこえさるもの　碼　〇、二一
『備考』生地又は漂白したるものは從來本項に分類す
三四の內、捺染、綿織又は押型を附したる綿天鵞絨及ヴエルヴエテイン並紋織天鵞絨及紋織ヴエルヴエテインコール天、ファシアン、モールスキン及ブラッシュの內天鵞絨紋織ヴエルヴエテイン、ファシアン、モールスキンブラッシュ　從價　一二、五%

別號に掲けさる綿パイル織物各種(パイルを切りたると否とを別たす)
(甲)テリーパイルクロース　從價　二〇%
(乙)其の他　從價　二五%

▲一一の內、別號に掲げさる生地の綿織物の內テリーパイルクロース　從價　一〇%
▲三六の內、別號に掲げさる漂白布、染色綿織物の內テリーパイルクロス　從價　一〇%
▲四三の內、別號に掲げさる捺色綿織物の內テリー、パイルクロース　從價一二、五%
▲四四の內、別號に掲げさる絲染綿織物の內パイル織物　從價　一〇%
三五、漂白又は染色したる綿カンヴァス及ダック　從價　一〇%
▲三六、別號に掲げさる漂白又は染色綿織物　從價　一〇%

別號に掲けさる漂白又は染色綿織物　從價　二〇%

捺染綿織物

▲三七の內、ケムブリック、寒冷紗(ローン)モスリン金巾(シャーテイング)粗布(シーテイング)天、木綿(ブルー、エンド、ホワイトと稱するものを含む)雲齊布(ドリル)細綾木綿(ジーン)ダイアゴナル、トウキル、トウキル、クレトンヌ、クレトンヌシレシヤ及レップ(レップクレトンヌを含ます)捺染したるものの內ケムブリック、寒冷紗モスリン、金巾、粗布、天、木綿及レップ
(甲)巾二十四　をこえさるもの　從價　一二、五%
(乙)巾二十　をこえ四十六をこえす長十二碼をこえさるもの　反　〇、七〇
(丙)巾二十　を超え三十二を超えす長三十碼を超えさるもの　反　一、六八
(丁)巾三十二　をこえ四十二をこえす長三十碼をこえさるもの　二、一五
『備考』ポンジーは從來本項に分類す

ケムブリック、寒冷紗(ローン)モスリン、ポンジー金巾(シャーテイング)粗布(シーテイング)天木綿(ブルー、エンド、ホワイトと稱するものを含む)及レップ(レップクレトンヌを含ます)したるもの
(甲)金巾(シャーテイング)粗布(シーテイング)ポンジー及天木綿
(一)巾三十　長十二碼をこえさるもの
(イ)一平方內に於ける絲數百二十五をこえさるもの　反　〇、三〇
(ロ)其の他　〇、五〇
(二)巾三十　をこえさるものにして長十二碼をこえ三十三碼をこえさるもの
(イ)一平方內に於ける絲數百二十五をこえさるもの　〇、六五
(ロ)其の他　一、二五
(乙)其の他　從價　二二、五%

▲四二の內、單色兩面捺染を施したる金巾地(シャーテイング、ウキーヴ)巾三十二　長三十碼をこえさるもの　一、九三
▲四三の內、別號に掲けさる捺染綿織物の內、ケムブリック、寒冷紗モスリンポンジー、金巾、粗布及天　木綿及レップ兩面捺染を施したるもの　從價　一二、五%
(捺染したるマーセライズドクリムプ第二十四號參照)
三八、捺染したるオートミール、クレープ及オートミール、クレープ、クレトンヌ巾三十二　長三十碼をこえさるもの

削除
改四三に移行包含せしむ

▲三七の內、ケムブリック、寒冷紗(ローン)モスリン金巾(シャーチイング)粗布(ブルー、エンド、ホワイトと稱するものを含む)雲齊布(ドリル)細綾木綿(ジーン)ダイアゴナルトウキル、トウキル、クレトンヌ、シレシア及レップ(レップクレトンヌを含ます)捺染したるものの內、雲齊布、細綾木綿、ダイアゴナル、トウキル、トウキル、クレトンヌ及シレシア
(甲)巾二十　をこえさるもの　從價　一二、五%
(乙)巾二十　を超え四十六を超えす長十二碼を超えさるもの　反　〇、七〇
(丙)巾二十　をこえ三十二をこえす長三十碼をこえさるもの　反　一、六八
(丁)巾三十二　をこえ四十二をこえす長三十碼をこえさるもの　二、一五

雲齊布(ドリル)細綾木綿(ジーン)サージ、キャバーデイン、ダイアゴナル、トウキル、トウキル、クレトンヌ及シレシア捺染したるもの
(甲)雲齊布(ドリル)及細綾木綿(ジーン)巾三十一　長三十二碼をこえさるもの　反　一、一五
(乙)サージ、巾三十一　長三十三碼をこえさるもの　反　一、六五
(丙)其の他　從價　二二、五

▲四三の內、別號に掲げさる捺染綿織物の內、捺染したるサージ及ギャバーデイン　從價　一二、五%
並に雲齊布、細綾木綿、サージ、ギャバーデイン、ダイアゴナル、トウキル、トウキル、クレトンヌ及シレシア、兩面捺染を施したるもの　從價　一二、五%
▲三九、捺染したる綿繻、
(甲)　十五　をこえさるもの　從價　一二、五%
(乙)　十五　をこえ卅八をこえさるもの　碼　〇、〇六八

捺染したる綿　從價　二二、五%

▲四三の內、別號に掲げさる捺染綿織物の內、兩面捺染を施したる綿繻　從價　一二、五%
四〇、捺染したるもの、巾三十一　長三十碼をこえさるもの

(改四三に移行包含せしむ)
捺染したるサテイーン、ドリル　三十一　長三十三をこえさるもの　反　一、九〇

▲四一の內、捺染したるサテイーン、ドリル　反　三、五一
『備考』サテイーンドリルは從來本項に分類す
▲四三の內、別號に掲げさる捺染綿織物の內、兩面捺染を施したるサテイーンドリル　從價　一二、五%
▲四一の內、繻子(サテイーン)及サテイネット、ブロケード(捺染模樣を施したる綿織及格子織のものを含む)イタリアン、ダマスク、ヴエニーシアン、ラステイング、ビートリス、トウキル、コード、ボプリン及モリーン捺染したるものにして巾三十二　長三十碼をこえさるもの、內、繻子、サテイネット、ブロケード、イタリアン、ダマスク、ヴエニーシアン、ラステイング、ビートリス、トウキル、コード及モリーン　反　三、五一

繻子(サテイーン)サテイネット、ブロケード、イタリアン、ダマスク、ヴエニーシアン、ラステイング、ビートリス、トウキル、コード、モリーン及ヴオイル捺したるものにして巾三十二　長三十碼をこえさるもの　反　一、七五

▲四三の內、別號に掲げさる捺染綿織物の內、捺染したるヴォイル、從價　一二、五%
並に繻子、サテイネット、ブロケード、イタリアン、ダマスク、ヴエニーシアン、ラステイング、ビートリス、トウキル、コード、モリーン及ヴオイル、兩面捺染を施したるもの　從價　一二、五%
四二、單色兩面捺染を施したる金巾地(シャーテイングウキーヴ)巾三十二　長卅碼をこえさるもの
(捺染したるフランネレット第三十一號參照)

(削除)
(改三七及四三に移行包含せしむ)

▲四一の內、繻子(サテイーン)及サテイネット、ブロケード(捺染模樣を施したる綿織及格子織のものを含む)イタリアン、ダマスク、ヴエニーシャン、ラステイング、ビートリス、トウキル、コード、ポーリン及モリーン、捺染したるものにして幅三十二吋長三十碼を超えさるものの內ポプリン　反　三、五一

捺染ジタル(ポプリン、タフタ及イミテーション、ポプリンを含む)幅三十一吋長三十三碼を超えさるもの
(甲)經絲に單撚絲のみを用ゐたるもの　反　一、七五
(乙)其の他　反　二、一〇

▲四三の內、別號に掲げさる捺染綿織物の內、捺染したるポプリン、タフタ及イミテーション、ポプリン　從價　一二、五%
並に兩面捺染を施したるポプリン(ポプリン、タフタ及イミテーション、ポプリンを含む)　從價一二、五
(捺染したる天鵞絨及ヴエルヴエテイン第三十四號參照)
▲四三、別號に掲げさる捺染綿織物(第三十一號及第四十二號に掲げさる兩面捺染のものを含む)　從價　一二、五%

(削除)
別號に掲けさる捺染綿織物
(甲)平織のもの　從價　二〇%
(乙)紋織のもの　從價　二二、五%
(丙)其の他　從價　二二、五%

三八、捺染したるオートミール、クレープ及オートミール、クレープ、クレトンヌ幅三十二吋長三十碼を超えさるもの　反　二、九三
四〇、捺染したるもの幅三十一吋長三十碼を超えさるもの　反　一、九五
四二、單色兩面捺染を施したる金巾地(シャーテイング、ウキーヴ)幅　三十二吋長三十碼を超えさる物の內(改三七に掲けさるもの)　反　二、九三

雜綿織物

▲四四、別號に掲げさる絲染綿織物　從價　一〇、〇%

別號に掲けさる絲染綿織物
(甲)平織のもの
(一)ポプリン(ポプリンタフタ及イミテーションポプリンを含む)幅三十一吋長三十三碼を超えさるもの
(イ)經絲に單撚絲のみを用ゐたるもの　反　一、八〇
(ロ)其の他　反　二、一五
(二)其の他　從價　二二、五%
(乙)紋織のもの　從價　二五%
(丙)其の他
(一)雲齊布(ドリル)及細木綿(ジーン)
(イ)一吋平方內に於ける絲數百三十を超えさるものにして幅三十一吋長三十二碼を超えさるもの　反　〇、七五
(ロ)一吋平方內に於ける絲數百三十を超ゆるもの　從價　二二、五%
(二)サージ幅三十一　長三十二碼を超えさるもの　反　一、七〇
(三)ギャバーディン幅三十一　長三十二碼を超えさるもの　反　二、五五
(四)其の他　從價二二、五%

四五、謄寫を用ゐたる防水布　從價　一五%　／　從價　二〇%
▲四六、別號に掲げさる綿織物　從價　一二、五%　／　從價　二二、五%
四七、棉花、綿絲、綿織絲及他に掲記せさる綿製品
棉花　擔　四、一〇　／　擔　四、三〇
四八、屑綿及屑綿織絲　擔　一、五〇　／　擔　一、六〇
四九、中入綿　從價　七、五%　／　擔　三、六五
五〇、襤褸　從價　五%　／　從價　五%
▲五一、綿絲
(甲)生のもの(撚合絲の數を問はす)　／　(甲)生のもの(撚合せたると否とを別たす)
(一)十七番手を超えさるもの　擔　一〇、三四　／　擔　一〇、二五
(二)十七番手を超え二十三番手を超えざるもの　擔　一一、三一　／　擔　一〇、七〇
(三)二十三番手を超へ三十五番手を超ざるもの　擔　一五、四一　／　擔　一五、〇〇
(四)三十五番手を超え四十五番手を超えさるもの　擔　一七、三六　／　擔　一五、五五
(五)四十五番手を超ゆるもの　從價　七、五%　／　從價　二〇%
(乙)其の他　從價　七、五%　／　從價　二〇%
五二、綿絲
(甲)縫糸
絲卷又ハコップに卷きたるもの　／　絲卷又ハコップに卷きたるもの
(一)雙撚絲又は三撚絲にして長五十碼を超えさるもの　哥　〇、三三　／　雙撚絲又は三撚糸にして長五十碼をこえさるもの　哥　〇、五五
(二)六撚絲にして長五十碼を超えさるもの　哥　〇、七〇　／　六撚絲にして長五十碼をこえさるもの　哥　一、一〇
(三)其の他の長のものは以上の比例に依る　／　其の他の長のものは以上の比例に依る

小兒科大家擧つて御推奬の
母乳に代るてなおちゝ
森永ドライミルク
新鮮・優良
內外第一品

森永煉乳株式會社

◇開業披露◇
今般弊店に於て左記燃料各種炭類の販賣を開始致しました煤煙多くして非衛生的の首都新京……各御家庭に於てコークスを用る時は衛生は元より耐火高熱にして最も理想的であり是非一般家性に於てコークスの需要お勸め致します
伺鑄物用コークスを始め撫順炭外各種炭銑鐵類廉價を以て奉仕御一報次第迅速に配達致します是非多少に不拘御用命の程を!!
撫順コークス滿洲一手販賣
燃料廉價提供
配達迅速
營業品目
鞍山銑鐵
(撫)家庭用コークス
(順)鑄物用コークス
撫順炭
外各種
卸及小賣
伊東號支店
新京住吉町四丁目四
電話五四一四番
本店奉天

●邦文タイピスト生徒募集
一、募集人員　百名
一、資格　甲組　高等女學校卒業程度
乙組　高等小學校卒業程度
一、修業期間　四箇月
右之通募集仕候間應募者ハ至急御申込相成度候(詳細左記御問合セノ事)
新京朝日通八十一番地
日本タイプライター株式會社
邦文タイピスト養成所
電三三三八
五六八四番

海陸運送
建築材料運搬
引越荷荷造
市內運搬
(正)
丸正運送店
大和通四八番地

恩謝年週三業開
(京)
大福引付大賣出し
壹等賞金壹百圓(商品券)
貳等賞金七拾圓(商品券)
十一月十五日より三十日まで
當店の自信ある廉價と品質而して品種の豐富…商品の山積是非御來店を御待ち申上げて居ります
贈つて便利
貰つて重寶!!
商品券の御利用を!!
福引券贈呈
御買上金二十錢毎に洩れなく福引補助券一枚呈上す
御買上金二圓を以て竹組福引本券一枚呈上す
御買上金五圓を以て松組福引本券一枚呈上す
抽籤場所　店內事務所

松組福引景品	竹組福引景品
壹等壹百圓(商品券)	壹等四拾圓(商品券)
貳等七拾圓(商品券)	貳等拾圓(商品券)
參等參拾圓(商品券)	參等參圓(商品券)

以下七等迄全部
空籤ナシ
營業時間
午前九時より
午後九時半まで
新京百貨店
日本橋詰
電話三一六一、四八七六番

新築落成
御料理　一つ家
百疊敷大廣間
大宴會設備完
新京ダイヤ街
電話三七二五番

事務所移轉
今般朝日通り五十九番地領事館表門前に事務所を移轉致し候
新京朝日通り五十九番地
辯護士　引地寅治郎

▽取扱品目△
各國産羅紗、軍服地、綿布
絹布、別珍、アルパカ、芯地
卸糸類、其他洋服附屬品

加藤洋行新京支店
新京日本橋通廿五
電話三七三一番

佛産業視察團 十二月パリ發來滿 一流實業家を網羅

【東京國通】さきのイギリスの滿洲經濟視察團に次ぎ、今回フランス經濟界を一丸とする對滿產業投資視察團が近く渡滿する事になつた、この團体は投資事業を代表する經濟發展協會長フージエル氏及び滿洲企業組合長モアラン氏等一流實業家を網羅するもので一行は十二月中旬パリ發シベリア經由渡滿の豫定で日本の經濟界の人々とも懇談の筈で發展途上にある滿洲國經濟產業界に好影響を及ぼすものと期待される

東株市場 諸株一齊に奔騰

【東京國通】北鐵交涉好轉、東株融資の解決等の好材料を入れて東株市場は俄然諸株一齊に奔騰し久し振りで活氣ある市況を呈した

東株受渡資金につき 興銀日銀諒解成る

【東京國通】賀來興銀理事は東株受渡資金五千萬圓以上融通に關し萬一興銀の自己資金に不足を告げる場合は日銀より特融を受くべく十四日午後二時日銀清水理事を訪問し右特融に關する願書を提出したよつて日銀では直ちに重役會を開き協議した結果これを承認した、從つて東株融資に關しては日銀興銀の完全なる諒解が成立したわけで今後は商工當局が如何なる態度に出るかゞ殘されたる問題である

事變後に於る ハルピン滿商の動向(完)

右の統計を基礎として哈市滿商經濟の推移を檢討するに昭和七年度は皇軍の入哈、未曾有の大洪水等の大事件があつて北滿經濟界に至大なる衝動を與へたが、道裡にて、二油房(双合盛、恆隆德)道外にて一皮革工場(右は北滿第一と稱せらるゝ双合盛皮革工場で、同工場は先年火災に罹つて全燒し、漸く其の保險金に依つて復興したところを又大水害に遭ひ、遂に閉鎖停業した)が倒產乃至休業した以外目ぼしき大資本のものなく唯小工場が水災に依つて可成りの打擊を受けたることが看取せられる

然るに昭和八年に至るや前年度水害の餘殃に加ふるに特產相場の暴落と豫想外の不作とによる深刻なる打擊あり所謂特產中心經濟の全局的動搖を如實に暴露した

即ち比較的大資本を擁する油房、製粉、糧棧、當業、錢莊等の倒產閉店相次ぎ更に道裡有數のデパート阜合和は開業僅に數年ならずして破產の憂目に遭ひ漸く芽ばへむとしつゝあつた哈爾濱小賣商のデパートへの轉向傾向に一頓挫を與へた

尤も阜合和の破綻は圓爲替の思惑外れと謂はるゝも整理不能の根本は特產中心經濟の破局的不振による全面的不景氣にあること明瞭である

尙資本こそ少額なるも主としてロシヤ人を顧客とする道裡洋服仕立業者の閉店數多きは在哈ロシヤ人の疲弊による購買力減退を反映せるものと謂ふべく又道裡、道外の皮革業者の閉店數多きは往年對米輸出旺盛時の盛況と對照して一落千丈の悲哀を感ぜしめられる

本年に入りて以來、大工場、大商店の閉店破產は比較的少く、稍安定した感あるも、爲替安に伴ふ邦品の異常なる躍進に脅威されて織物工場、メリヤス工場等小工場の閉鎖が僅々半箇年に於て百戸を突破したことは注目に値する

五、營業種及資本金別より見たる閉店數

前揭の閉店又は破產戸數との比較對照上、之と同期間の資料蒐集に努めたが根本たるべき商會の記錄が缺如して居る爲不得已最近の統計のみを基準として研究することゝした

(一)業種別より見たる新規開店數

A 道裡商會

營業種別	昭和八年(六月以降) 戸數	資本(國幣)	昭和九年(六月末迄) 戸數	資本(國幣)
當業	—	—	三	二六、〇〇〇
糧業	五	二五、八〇〇	三	三三、三〇〇
錢莊及兌	一	一四〇、〇〇〇	一	二〇、〇〇〇
食品	三三	三三、六九〇	三九	一〇、〇〇〇
被服仕立業	三二	八、七〇〇	四〇	三〇、二九四
雜貨、綢布疋	四三	四九、九〇〇	二六	八、五四八
各種小工場	五五	四三、三四〇	四七	八、三六七
煤廠	九	七、九五〇	—	—
工廠	一九	一〇、八〇〇	五	二、〇九〇
五金行	六	四九、六五〇	—	—
皮革業	二	二四、〇〇〇	—	—
其の他	一三〇	九〇、三九〇	三三	八九、六六〇
合計	三三五	四七五、一二〇	二八一	一七三、一〇九

B 道外商會(自昭和九年一月至六月末六箇月間)

業種別	戸數	資本金(國幣)
糧業	七	一二三、八〇〇
當業	一	一〇〇、〇〇〇
錢莊及兌	九	四八、〇〇〇
食品	一八	一一、七五〇
被服仕立業	三九	八、一八八
雜貨、綢布疋	九九	五〇、一六三
各種小工場	八六	一五、四四四
煤廠	一	一二〇
工廠	八	一、二九〇
其の他	三四五	一六五、六五一
合計	六一三	四八四、四〇七

商工省調査 小賣物價指數

【東京國通】商工省調査十月の小賣物價指數總平均は九〇九で前月に比し、二分の騰貴である

(二)資本金額別より見たる新規開店數

A 道裡商會

資本額別	昭和八年(六月以降) 戸數	金額(國幣)	昭和九年(六月末迄) 戸數	金額(國幣)
一千圓未滿	二三六	八七、一七〇	二六六	一〇九、八〇九
一千圓以上一萬圓未滿	六六	一三一、四五〇	一三	二五、八〇〇
一萬圓以上十萬圓未滿	一四	二三五、〇〇〇	二	三六、〇〇〇
十萬圓以上	—	—	—	—
計	三一六	四五三、六二〇	二八一	一七一、六〇九

B 道外商會(自昭和九年一月至六月末六箇月間)

資本額別	戸數	金額(國幣)
一千圓未滿	五八六	一〇六、四〇七
一千圓以上一萬圓未滿	二三	六六、〇〇〇
一萬圓以上十萬圓未滿	一	一二、〇〇〇
十萬圓以上	三	三〇〇、〇〇〇
合計	六一三	四八四、四〇七

右表に依つて明なる通り新開商店の資本は一萬圓以上のもの十九戸、內十萬圓以上のもの三戸(營業、旅館、糧業各一戸)で他は盡く一萬圓未滿のもののみである

滿商間には滿洲國創建以來正規且嚴密に徵收せらるゝ營稅回避の爲、殊更資本金額を少額にし、借入金の形式で事業を營む傾向あることは看過出來ぬが、何れにせよ、新開商店が概して小規模貧弱であることは疑ふべからざる事實である

尙新開商店が小規模貧弱である理由の主なるものとしては北滿財界の不況深刻化に伴ふ投資家階級の投資手控、時局不安懸念による北滿滿商資本の海外逃避等が擧げられる。

御待合 貸席 由良助

轉口稅二重課稅廢止で 奧地農民の購買力增大せん

【ハルピン國通】滿洲國の關稅改正により松江沿岸の輸出入貨物に對する從來の轉口稅乃至二重稅が撤廢される事になれば特產商及各輸出入業者の一大福音として期待されてゐる、尙轉口稅は年額約百八十萬圓に上り二重課稅も約十七萬圓の巨額に達してゐるから、これが撤廢の上は奧地農民の購買力も增大するものと見られてゐる

ソ聯から 大豆麥粉の輸入希望

【ハルビン國通】北鐵讓渡交涉成立後ソ聯が日本及滿洲國より購入せんとする物資の主なるものは滿洲大豆、麥粉、羊毛、機械類であるが、主位を占めて居るものは大豆、麥粉でこれはソ聯當局が本年度の全國の農作物收穫高は一億プードと發表してゐながらも裏面に於る凶作を雄辯に物語るものとされてゐる

海外經濟

倫敦銀塊 二四片四分三
同先物 二四片八分七
孟買銀塊 七〇留比二分一
紐育銀塊 五五仙八分一
米英爲替 四弗九九仙四分三
米日爲替 二九弗一七仙
米支爲替 三三・九五仙
スチール株 三四弗二分一
アナコンダ株 一〇弗四分三

▲米棉
現物 一三仙五〇
十二月限 一三仙二四
一月限 一三仙二一
三月限 一三仙三六
五月限 一三仙二七
七月限 一三・二九
九月限 一三仙〇五

▲上海標金
昨止 休會
本日寄 九八四五〇 九八三〇〇 九八二〇〇 九八一〇〇 九八四二〇
歩値 九八二五〇 九八一五〇 九八〇五〇 九七九〇〇 九七八〇〇

▲上海日本向
第一回 一二五七五〇
第二回 一二六二五〇
第三回 一二六〇〇〇

▲上海倫敦向
第一回 一志四片 一六分三 四分一
第二回 一志四片 八分三 一六分七

▲上海紐育向
第一回 三三弗 一六分三 四分三
第二回 三三弗 一六分一
第三回 八分一

▲大連金鈔票
現物 一三三〇〇 一三三七〇〇
十月廿八日限 一三三六五
寄付 一三三〇〇
歩値 一三四五〇 一三三五〇 一三二七五〇 一三二九〇 一三一五〇 一三〇〇〇 一三四〇〇 一三六〇〇 一三四〇〇
出來不申

引 高 安
出來高 一二三五〇

▲大連上海向
大連銀大洋 現物 八六〇〇〇 九九九〇〇
九四〇〇〇 九四一五〇 九四一〇〇 九四一二五

▲大連標台向
九四一五〇 九四三一〇 九四二七五 九四三五〇

株 新京財越屋 新京祝町四の二二 電話二三四九番

▲阪神日米

賣値 二九弗一六〇一
買値 一六〇分三

各地市場

▲大阪株式

	寄	引
大株新	九四五〇	九三九〇
大紡新	八七〇	八七五
同紡新	二三〇六〇	二三〇五〇
鐘紡新	三三五	三三五〇

▲同短期

	寄	引
大株新	八〇〇	八七五
鐘紡新	二三六〇	二三六五
東新	一一五九〇	一一五九〇
日産	一〇八九〇	一〇八九〇

▲大連株式

	寄	引
五品	二〇三〇	二〇三〇
先限	二〇二〇	二〇二〇
豆新		

▲同短期

	寄	引
滿取	三三〇	三三〇
東新	一二九五〇	一二八五〇
大新	八七九〇	八七五〇
鐘新	一二五四〇	
日産	一九〇	一〇七五〇
滿鐵	六三〇〇	六三〇〇

株 滿京仲買人 福泰公司 新京東一條通四三 電話五六〇二番

▲大阪三品

	寄	引
當限	二〇三九〇	二〇三五〇
十二月限	二〇二三〇	二〇三三〇
一月限	二〇一七〇	二〇一八〇
二月限	二〇一六〇	二〇一六〇
三月限	二〇二〇〇	二〇一六〇
四月限	二〇一七〇	二〇一四〇
五月限	二〇一八〇	二〇〇九〇

▲仁川期米

	寄	引
當限	二七六〇	
中限	二一五〇	
先限	二七五〇	

▲大連特產

	寄	引
◇大豆 袋込	三六五	三六一
十二月限	三六四	三六〇
一月限	三六四	三六〇
二月限	三六七	三六二
三月限	三七〇	三六六
四月限	三七五	三六九
◇豆油 現物	九一〇	九〇〇
十二月限		
一月限	九〇〇	九一〇
◇豆粕 現物	九三〇	九三〇
十二月限	一三一〇	一三一五
一月限	一三一〇	一三一〇
二月限	一三一〇	一三〇〇
三月限	一三三〇	一三三〇
◇高粱 現物	二六八	二六九
十二月限	二六八	二六八
一月限	二六六	二七六
二月限	二六三	二六一
三月限	二六三	二六五
四月限	二五一	二六九

新京市況

◉特產現物
大豆 九、〇五 一車
高粱 七、二〇 一車
小豆 一〇、六〇 一車

◉特產先物
十二月限混保大豆 二、八六
出來高 二車
十二月限大豆 二、九二五 二、九〇
出來高 二車
一月限大豆 二、九六 二、九〇
出來高 二車

◉錢鈔先物
金票對國幣 十二月廿八日限 一三〇、五〇 一三〇、三〇
出來高 八萬六千圓

◉錢鈔
金票對國幣 一三三、〇〇
金票對鈔票 一三三、〇〇
國幣對鈔票 九九、五〇
鈔票對現大洋 九八、〇〇

手形交換(十四日)
金票 一三四枚 二二〇、六六九
鈔票 一枚
國幣 一〇枚

新版 江戸八景 行友李風原作

旗本くづれ 三三四 瀧川駿

血鬪の紛れ (三)

甚兵衞と鍵の兵部は、たつた二分の鼻藥で、

『へえ、御師有難うござんす』

と、金子を押し戴いて出て行つた。お玉は、甚兵衞の邪魔者を追つ拂つて、

『時に旅の方……』

と、左近兒に聲をかけた。

『何にか御用でございますか』

左近兒は、この住居が、尋常一個の家でないので、先刻から少しの油斷もせずに、刀を側近へ引き寄せて――。

『なあに、それほど大した用でもございませんが……』

と爐で手をあぶりながら振り返つた。

その婀娜つぽさは、流石にやくざの女房だ。――

『實は、妾もこいつらに拐かされて、此處へ昨夕連れて來られたんですが、その時に一寸手傷を受けましたので……』

と、爐端へ白い美しい足を出して見せた。

なるほど向ふ臑に、彈丸の擦りを喰つてゐる。――それを有り合せの布で縛つけてゐるのだが、血がにじんでゐるやうだ。

左近兒は疲れの餘に、極度の睡魔に襲はれてゐるのだが、無理に眼を張り詰めて、無理に眼を開いてゐたのだ。

『まア、お茶でもすゝりながら話しませう……』

お玉は、左近兒の枕元へお膳を運んで給仕をしながら、

『お若いお方は、どつちへお旅立でございます』と。

『別に用と申して無く、目的と申してござらねど、一緒に道中をしてゐました友を、この峠の途中に見紛れましたので、その友を探ねようと存じまして、』

『では、武者修業の旅にでも……』

『まあ……』

と、左近兒は言葉を濁した。

お玉は氣を變へて、

『お友の方と、紛れなさいましたのはこの山中でございますか』

『左様、――この峠路の中腹でございます』

と、左近兒は碗を置いてこの家のなかを見廻した。

『もう一つ！』

と、お玉が碗のお代りを推すめた。

『はつ。』

と、左近兒は茶碗を差し出した。

『實は少しお願ひ申したい事がございますのですが……。』

『願ひとは――？』

『實は――』

と、お玉は云ひ澁さうな

左近兒は空になつた茶碗を斜せながら、

『お願ひと仰有ると？』

『まあ、お茶を一つ。』

お玉は茶をすゝめながら、

『實はお願ひ申したい事と申しますのは、秩父四方まで、手紙を屆けて戴きたいと存ますのです』

『――實は、妾がそこまで行きたいのでございますが、ご覽の通り足を痛めましたので……』

と、言葉をきつた。

『お易い御用でございます。』

今宵一夜、御無心に預つたお禮にその役目は引請けませう。したが秩父四方の何所の何樣でございます。』

『は、有難とう』

と、お玉は流石に口籠つた。他の家とは違ひ、この使、この心、この髭の使を賴むのは、流石に躊躇が要るんだ。

『實は、秩父四方、黑法師山の中腹壱の榊の杜裏の一軒家……』

『え？』

と、左近兒は面を曇めた。

火曜 戊子 佛滅 除 觜宿

●一白の人 今一歳氣にて手先に觸れんとするが如き日 丁と申と亥が吉
●二黑の人 十分に誠意を披瀝して地位向上を謀るべし 甲と庚と辛が吉
●三碧の人 足る事を識りて我慾のみに走らざるが吉し 丙と丁と寅が吉
●四綠の人 時は金なり寸陰を惜しみて奮勵すれば大吉 甲と丙と寅が吉
●五黃の人 靜止より發動に移るべき日病難失物等注意 坤と甲と庚が吉
●六白の人 行詰りを生じて展開の道なく苦み多き凶日 乙と辛と癸が吉
●七赤の人 短氣は損氣とか出來上り近くして破れあり 甲と申と壬が吉
●八白の人 既定の方針に向つて根氣よく進めば成功す 坤と庚と辛が吉
●九紫の人 意志堅固に元氣を內に蓄へて勵めば終に吉 巳と丁と寅が吉

大阪商船出帆
門司、神戸(大阪行)
×印三等船客設備船 ▲印廣島寄港
(午前十時大連出帆)
香港丸 十二月十六日
ばいかる丸 十二月十七日
×たこま丸 十二月十九日
×うすりい丸 十二月二十日
▲亞米利加丸 十二月二十一日
はるびん丸 十二月二十三日
扶桑丸 十二月二十四日
×志あとる丸 十二月二十六日
うらる丸 十二月二十七日

切符發賣所 滿鐵沿線主要各驛及各地ジヤパン・ツーリスト・ビユーロー
一、案內所 船車連絡切符(往復切符は汽車二割引、汽船一割引、通用期間二ケ月)
大連、門司、神戸間乘船切符(往復切符は復路運賃二割引通用期間三ケ月)

專屬荷扱所 各地國際運輸會社支店
大阪商船株式會社 大連支店 電話四一二三七番 奉天出張所 電話四〇八九番 新京出張所 電話三一一六番

日日案內
揭載料 三行一回 金五十錢 五行一回 金七十錢 十行一回 金一圓五十錢 一行增一回 金十錢 揭載日指定は料金一割增

雜件
邦文タイピスト養成 午前、午後、夜間 朝日通日本タイプライター會社
速記 個人教授及技術者派遣 大連速記研究會 吉野町吉野館內新京支部

貸家 住宅 附倉庫 賃四十五圓ヨリ
貸倉庫
貸事務所
貸間色々 水道電氣附 日本橋通六五 沖組 電話五六二九番

簡易宿泊所 城內東四馬路廿八 公益旅舍

貸家 事務所及住宅向 賃六十圓、四十七圓 新京ビル內 實洋行
貸間有り 東五條通十九 電話五七九〇番へ
貸間有り 大和通四八 丸正へ
貸家 店舗及事務所向 八八、六六、三三、十圓 地下室 詳細は朝日通四九益泰號

●お知らせ 當分の間營業時間を左の通り短縮致しますから御諒承願ひます 午前八時より午后九時 理髮業組合

募集 女子會計係年齡十五歲より廿二歲まで相當優遇詳細面談 新京ダイヤ街老松町十三 福滿大衆食堂

電話 買度し 富士町三丁目 朝日タクシー內

金融 月日掛 東五條通り 滿日館內(土井)

營業 藤

あんま 男女員多數 御用命御伺致します 東二條通り橋南渡る左 一陽堂療院 電話五八二九番

あんま 男女員多數至急參上 電五八六七 高橋療院

あんまは大天狗へ 吉野町二丁目市場西門西入 電話二七三六番

軍犬 用具品首輪引セ其他種々獨系品 パート牡蠣交配

獺の膽 四川省產 肺、喘息、衰弱、呼吸器病一切 三笠町五 藥種商 藤生堂 電話三〇九四番

鍼灸 ヨウ、チヨウ、ルイレキ打撲傷捻挫ヒヨソー等無痛で約一週間內に治療すること 腎臟炎尿閉患者は鍼術により尿の增進することを得鍼灸術を望まるゝ方は一度御來診を乞ふ 鍼灸師勳七等吉田光 室町公學校前 電話三七三六番

觀世流謠曲教授 白瀧師範 新京觀世會 入島通十一 電話三七六二番 謠本並用品御需に應ず

電氣の店 和登洋行 合資會社 新京日本橋通り八四號 電話二〇〇〇・五一七九

婦人子供服の店 婦人セーター・服外套 十文字屋 東二條通 電二七〇三

●廣告の御用は電三三〇〇番へ●

美容 洋髮 美顏術 洗髮 マニキユアー 御着附 大和化粧院 新京大和通四九番地 電話五三八二番

性病 梅毒 淋疾 軟性下疳 婦人科 外科 出浦醫院 新京入舟町四ノ二 電話五三三三番 泌尿生殖器病 內科 皮膚病 手術每日

寫眞 技術ト廉價ニ誇ル 森脇寫眞館へ 大經路十五 電話五六九三番

潰金 高價買ヒマス 中央通り 岩間商會寶石部

質 流質品安賣 貸出勉強 保管確實 博多屋 第七 三笠町三ノ二七 電話五五三三番

名聲愈々高し！ 淋疾 治療と豫防に ウラルゴール 日英米佛 專賣特許
未實驗者は、たとへ慢性症と雖も、先づウラルゴールの短管三本入金七十五錢か短管十本入金二圓を試みに使用せられよ、其の卓越せる効果に一驚するならん。
ウラルゴール種類と價格
短管 三本入 〇円七五 (初期染用、豫防用)
短管 十本入 二圓〇〇 (慢性再發初試用品)
中管 十本入 二円五〇 (慢性及再發用)
長管 十本入 三円〇〇 (慢性淋疾用)
各地藥店にあり、發賣元、東京日本橋區本町三 友田合資會社

貸家あり 住宅向 四疊半六疊炊事場附賃四十圓 店舗向 賃六十圓 興安大路五〇二號 大同アパート

冬の 半衿、帶メ、帶揚、小間物類 豐富荷着！ 半えり 小間物 化粧品 輸入組合加盟店 力商店 電話三〇九二番

防寒具の御用意は金泰で！
▼カワウソ ▼キツネ ▼防寒帽子
▼婦人毛皮外套 ▼防寒草履 ▼防寒靴其他
和洋百貨 金泰洋行 新京日本橋通三五 電話

ロシヤ料理
●朝食…金六十錢……八時ヨリ
●晝食…金七十錢 スープ ピロシキー 一品料理 御好漬物 胡瓜 紅茶付 外ニ
●夕食…金一圓廿錢…五時ヨリ
樂音ヨリ七時
新京日本橋通ヤマトホテル前
レストランモデルン
電話三九〇四番

金城靴店 靴と鞄の御選擇

ラッキースキン

日本行 滿洲行 最捷路 滿洲丸 天草丸 敦賀 清津 雄基 羅津 浦汐 北日本汽船株式會社 代理店 國際運輸株式會社新京支店

新京日日新聞

朝刊 本紙夕刊共八頁

本紙定價 一ヶ月一圓五十錢
發行所 新京日日新聞社 新京永樂町四ノ一 電話三三〇〇
發行人 十河榮忠 編輯人 松本勇 印刷人 水越内之介

明年は海軍軍縮會議
軍縮を解く鍵（六）
帝國在郷軍人會から

一九三六年の末には、アメリカが百であるとすると、日本は實際は八十一になる、併し百の内容は未だ彼の希望に達してゐない、彼の希望するところの艦隊は一九三九年にならなければ完成しない、それ迄は艦齢に依る兵力の出入があるから之を整理すると、一九三六年の末に於ては、アメリカは百であつても正味は日本の海軍と殆んど同じであるだから來年の會議に於て若し日本がパリテイー即ち均等兵力を主張したところで、それは決して日本が法外な要求をするのでもなんでもない、今まで實際に持つて居るものがそれよりも大きいのであるから當然の要求である

然らば何故、ワシントン會議の時には六割で満足し、またロンドン會議の時には七割で満足したか？斯様な疑念を起す者もあらうと思ふが、ひとり海軍だけの意見とか政府の意見とかと云ふことでなく、國家全體の立場から云へばワシントン條約を承認した理由の一つはその當時のアメリカの海軍力の内容が前にも述べた如き狀態であり殊に太平洋を横切つて此方に進出し得る航續力を有するものは贔負目に見ても三艘であると云ふ有様であるから、若し太平洋に於ける防備の現狀維持即ち船渠も其の儘であり砲臺も其の儘であると云ふやうであれば東洋に作戰をすることが困難であつたのと、理由のもう一つは、補助艦（即ち巡洋艦、驅逐艦、潜水艦）を自由に建造し得る、この二つの理由があつたから承認した、而して華府會議以來日本は實質に於ては優勢なる海軍力をロンドン會議まで維持して來たのである ロンドン條約を承認した時に於ても、實質に於て日本の海軍力が優勢であると云ふ情況は將來續くものである、それ故、此の際あまりアメリカを刺戟せずに適當な所で我慢して置けば、名は六割九分でも實質に於ては十對十以上の優勢なる海軍力を維持することが出來るではないかと云ふ穩健論が唱へられた、之に對して海軍は、それは軍艦は彼が造らぬと云ふ事を信頼するに過ぎないのであるから、承認し難いと云ふことを强硬に主張したのであるが、遂に穩健論が勝を制して、六割九分で満足せざるを得ない結果になつた

併しながら其の後の情況はどうであるかと云へば、條約に依つて列國の海軍力を縛つて居る間に、アメリカの主力艦は殆んど全部近代化されてしまつた、主力艦の五隻六隻を取出して新しいものとスッカリ入れ替へて、軍艦の若返り法が行はれた、日本が國家の安全感を寄託する重要要素たる航續力が此の近代化に依つて著しく大きくなつた、アメリカの全海軍力が太平洋を横斷するに充分なる航續力を有することになつた、玆に於て今迄日本が讓歩した理由の一であつた太平洋防備制限と云ふ事には信頼を置き得なくなり、主力艦、航空母艦に就ての六割の比率も之を其のまゝ維持して行くことは全然不可能になつた、補助艦の無制限建造と云ふこともロンドン條約以來出來なくなつて居る、のみならずアメリカは昨年來尨大なる造艦計畫を樹てゝ補助艦をドシドシ補充して行くことになつたから、今まで讓歩した理由である『アメリカが造らないから安心だ』と云ふ事も全然なくなつてしまつて、而も一九三六年以後になると、日本は條約下に於ては一隻も造り得ないのに反し、アメリカは條約下に於てドシドシ造つて、一九三九年に至れば名實共に條約限度の艦隊が出來て渡洋作戰を自由に行ひ得る、即ち此の時になれば彼の艦隊は、量に於て十であり質に於ては日本の艦隊と全然同じになるから、六割前後の艦隊を以てしては之に對抗することは絶對に不可能になる今まで我が國防の安全感が實質に於ける對等以上の兵力に依託して居つたから、なるべく國際關係を荒立てないやうに努めて來たのであるが最早さう云ふ事は全然意義がなくなつた、それ故にどうしても今後は今までの通りアメリカの海軍力に對抗し得るやうな條約を結べないならば、無條約の狀態に於てさう云ふ兵力を整備する外ない

注目すべき
英國に於ける大豆試作の成功（上）

英國に於ける大豆の栽培は從來幾度も試みられたのであるが、その試作の範圍が狹小であつたばかりでなく收穫も亦極めて不成績であつた、之れは主として氣候の關係によるものと認められてゐたのであるが、それにも拘らず本年度に於て更に「チエルムスフオード」附近の「ボーアハム」に於て相當大規模な試作を試みて相當の成績をあげたと言ふ

×

滿洲國は大豆の世界的産地であつて到底他の追隨を許さぬものがあるのであるが、近時その販路に苦しんで大豆價格の暴落から厄介な農村救濟問題を惹き起して居るに對し、英國は亦その工業製品の販路の開拓と遊資の國外投下を物色してはるばる經濟聯盟なる有力な代表を今次滿洲國の經濟視察に派遣した程であるから、今日の世界貿易の趨勢から見て、無理な自給自足をはかることを止して、各ブロック間のバーター制の途を考究することこそ、その道であらうと思はれるのである、尤もこのフオードソン、エステートは、フオード自動車會社の「ヘンリー、フオード」氏の所有であると言ふから、英國に所在はあつても實はアメリカに於ける最近の大豆耕作運動の出店とも觀らるべきものかも知れないが、それは兎に角、英國産業視察團の訪問を受けたる滿洲經濟界として、英國に於て大豆の試作が相當の努力を以て毎年試みられ、漸次成功に向ひつゝあるといふことは、この際注目すべき事柄でなければならない

×

問題のフオードソン、エステートはフオードソン、エステート株式會社の管理に屬し社長はサー、パーシバル、ペリー、支配人はヂョージ、ゴーンズ氏であつてその所有地は約二千英加の面積を有つてゐるその内本年の大豆試作に當てられた地積は約二十英加である、栽培用種子は倫敦「リーゼントパーク」植物園の前主事ジエ、エル、ノース氏から供給されたものであるが、その成熟並に收穫は從前にかつて見ない好成績であつて、一英加當りの收穫率は他諸國の普通收穫率以上であると言ふ

×

右大豆の栽培地に充てられた「フオードソン、エステート」は從來は一帶の草場で數本の樫の樹が點在してゐたに過ぎなかつたが、その樫の木をまり伐り倒して草場には石灰をまき本年五月始めて播種されたものでその半分以上はブラウンジエ種である

×

今回漸く成熟したのでフオードソン式トラクターで刈取機及び結束機を使つて刈取り並に結束を終り近く打穀をなしその種子は同エステート内の穀物小屋に收納される筈であるが、その一部分は既に打穀され、その室の利用法を研究中であると言ふ

×

播種の他の一半はグリーン、ジャップ種でその收穫は品質並に收穫量の點から見て最も好成績で試作各種中第一番に成熟ししかも粒の付き方が非常に多いと言ふ、その他の試作種としてはブラック、オの各種、イエロー、ヂ第四種等があるが、これ等も今や成熟して近く刈取られると言ふ

海の外から

佛領印度支那 貨幣二億枚を註文

佛領印度支那では所領本國佛國商務官の手を經て今度、貨幣二億枚（五錢白銅及五十錢銀貨）を日本へ向け大量註文することとなつた、蓋し財界不況による通貨擴充を企圖してゐる佛政府當局の魂膽と見られてゐる、尚、明春には三億枚註文プランを樹て景氣回復策に狂奔中とある

ニラ運動の代りに 信用インフレ策斷行

ニラ運動の奏効不績と見た米國大統領ルーズヴエルト氏は愈々信用インフレ策を敢行する手筈に沒頭國立中央銀行による嚴重なる管理の下に、國内諸銀行を統制先づ幣貨の引上策を斷行することとなつた

軍隊行進曲王 スーザ氏の記念像成る

軍隊行進曲の作曲者として有名なジョン、フキリップ、スーザ氏を記念する爲め、同國音樂界ではフキラデルフキヤ公園の噴水塔の側に記念像を建設することとなつた、尚同氏は作曲者としてである許りでなく、吹奏樂隊の總指揮者として餘りにも有名な先人である

一馬力一人乘り 自動車大持て

英京ロンドンの街上に俄然現れ目下通行の人々を驚かしてゐる一馬力一人乘り自動車がある、これは玩具ではなく斷然一通りの機構を有する自動車なので、一馬力のモーターをチャンと具備してゐる

滿洲國辭令

任一等 國道局技正 相馬龍雄
任國道局哈爾濱建設處長 薦叙 召麟
任熱河省公署理事官 叙薦任一等 民政部理事官 劉負初
給一級俸 民政部總務司勤務を命ず 民政部理事官 宇山兵士
給二級俸 民政部總務司勤務を命ず 民政部理事官 江藤夏雄
同 高倉正
同 由乘善
給七級俸 民政部總務司勤務を命ず（各通） 民政部事務官 坂田修一
同 甲斐政治
同 包尤榮
給六級俸（各通） 民政部事務官 史鼎
同 辭玉衡
給七級俸（各通） 民政部事務官 鐵谷文吉
同 王國香
給八級俸（各通） 民政部秘書官 沙爲楷
給八級俸 民政部總務司勤務を命ず 民政部事務官 孫子敬
給八級俸 民政部事務官 福平安
同 王蘊珂
給九級俸（各通） 民政部事務官 瀧本實春
同 荒谷千次
給十級俸（各通） 民政部理事官 鶴田文男
給二級俸 民政部地方司勤務を命ず 民政部理事官 白恒興
給五級俸 民政部地方司勤務を命ず 民政部理事官 石井靜人
給八級俸 民政部地方司勤務を命ず 民政部理事官 王純古
給九級俸 民政部地方司勤務を命ず 民政部事務官 坂本泰一
給七級俸 民政部事務官 東次郎
給八級俸 民政部事務官 成友善
給十級俸 民政部理事官 谷次亭
給五級俸 民政部警務司勤務を命ず 民政部理事官 海村圓次郎
給六級俸 民政部警務司勤務を命ず 民政部理事官 川人勝一
同 星子敏雄
同 大林太久美
給七級俸 民政部警務司勤務を命ず（各通） 民政部事務官 孫仁軒
給四級俸 民政部事務官 阪下德道
給六級俸 民政部事務官 阿部國太郎
給七給俸 民政部事務官 戴景賢
給八級俸 民政部事務官 佐藤太郎
同 齋藤重英
同 森守信
同 遠藤昌義
給九級俸（各通） 民政部事務官 西村忠雄
同 瀧井友治
同 米村茂
給十級俸（各通）

正隆銀行 新京支店 頭取 安田善四郎

床板材 ベニヤ板 様甲板 吉川商會 新京老松町七 電二九一三番

第一生命の決算頗る良好

□當社は去八月末日第三十二年度諸計算を締切十一月十五日の社員總代會に於て決議相成候間社員各位に其要點を御報告申上候

□年度末契約總高 拾參億參千參百萬圓 前年度末に比し 壹億九千萬圓增加
□新契約高 二億六千壹百萬圓 前年度に比し 五千萬圓增加
□年度末資産總高 貳億九百萬圓 前年度末に比し 參千參百萬圓增加
□收入保險料 四千八百萬圓 前年度に比し 六百九拾萬圓增收
□利息收入 壹千壹百拾萬圓 平均資産に對し 六分利廻
□死亡保險金 九百九拾參萬圓 死亡豫算に對し 七割
□事業費 六百六拾九萬圓 收入保險料に對し 一割三分八厘
□剩餘金 壹千參百四拾貳萬圓 年度末資産に對し 六分四厘

□責任準備金の積立は純保險料式にて壹億六千九百餘萬圓、而も記帳資産總額貳億九百餘萬圓（時價貳億參千餘萬圓）にして其開き四千萬圓あり。
□保險契約者配當準備金として本年度剩餘金中より壹千壹百五拾萬餘圓を積立て現在總額參千貳百貳拾五萬餘圓に達す。社員總代會は第三十一期配當率を從來通り既拂保險料の四分五厘と議決せり。
□之を要するに事業費及死亡は依然として豫定より頗る低く、資産利廻亦好調にて社礎は確實、經費は低廉の一路を進みつゝあり。

東京市 京橋 第一相互館
第一生命保險相互會社
電話京橋（自 一一八一番 至 一八八九番）二五五六番 八二四三番
保險案內贈呈
□當期實行配當 對年額保險料 最高十三割五厘 最低四分五厘
□外務員を招聘す 希望者履歷書送付あれ

於內鮮滿各地出品共同主催第二回全鮮菓子品評會 一等入賞名譽金牌授領
新京名物 國都之華 南嶺勇士煎餅
新京吉野町二丁目 峰長春堂
電話 本店 五四四七番 支店 二三八一・四九二一番

ポンプと石油發動機
鐵、鋼 機械工具 電氣冷藏庫
新京東二條通七八 合名會社 原田組 出張所 電三七五七番

不銹拍車各種鞭
日本刀、各種軍刀指揮刀研磨、外裝白鞘、柄卷手入具、附屬品書籍番附
一般軍需品及警察用品類竹刀木刀木銃、柔道衣、擊劍道具、銃劍術防具
井上刀劍店 新京室町小學校前 電話三二〇三

內科、小兒科
肥後醫院
院長 肥後弘子
「入院隨意」
ダイヤ街永樂町二丁目一四 朝鮮人普通學校ノ西隣
電話五七〇九番

（骨髓の話）小冊子 申込次第無代進呈

ネオブルトーゼ錠

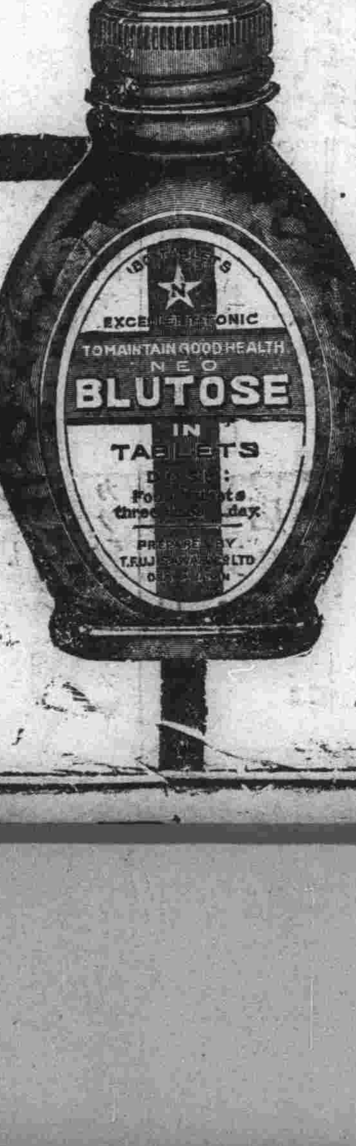

三十日量（三百六十錠入）一圓八十錢
百八十錠入 一圓
千錠入 四圓五十錢

主効
體質虛弱症
佝僂病
骨軟化症
榮養不良
貧血・腺病
食慾不振
精力減退
消化不良
神經衰弱
ヒステリー
産前産後の衰弱

經濟て安全なビタミンDの補給

ビタミンDは僅に〇・〇〇〇一瓩の微量で約二十萬倍に作用する性能を持つてゐるのですから非常識に大量を取ることは却て新陳代謝に異常を來たし其極神經系を害します所が幸ひにも吾々の血液中にはビタミンDの母体であるエルゴステロールと云ふ物質を含んでゐて吾々の皮膚を日光に曝せば紫外線の作用でビタミンDが形成され之を補給したことになります秋は一年中で一番紫外線の多い時季ですから大いに試むべきです

虫齒の激增はクル病性症狀です

近時口腔衛生は相當に行き亘つてゐるに不拘虫齒の激增は甚だ憂ふべき現象であります これら虫齒の發生 骨格の發育停止にはビタミンDの不足とカルシウムの缺乏が重大な原因であります クル病性症狀が都會生活者殊に地下室やビル居住者に漸次働きかけてゐる證左とも見られますから吸收し易きカルシウムを含むネオブルトーゼ錠を服用すると共に紫外線によりビタミンDを補給して骨格の發育成長を促し虫齒の發生を防止し兼ねて血液組織を强化し榮養を充實し完全な健康を獲得すべきであります

株式會社 藤澤友吉商店
大阪東區道修町 東京日本橋本町 京城府南大門通

日米案の對立は會商決裂を意味す
英國妥協試案を提示して 熱心に米國を說く

【ロンドン十四日發國通】英米會談は十四日午後英國下院で時餘に亙り行はれたが、マック英首相より七日表明せる英國の見解に對し日本側より回答無しと述べた後對日折衝と全然別に英米間だけで協議する問題ありとし

一、明年會議の議題決定
一、英國政府が日米代表の意見を基礎とし調製せる新方式に對する米國代表部の見解又は提案如何

と提言し先づ本會議々題の決定に就き一般的協議を爲し其範圍を華府、ロンドン兩條約の範圍より狹くするには反對であるとの基礎的方針に就き意見一致の後會議場所、日取議題等の細目に關する委員會設置の必要に言及引續き當面の問題たる日本の軍縮案とイギリスの妥協案につき討議に移りマクドナルド首相とサイモン外相は

一、日米案の對立は會商決裂を意味するもの故アメリカの希望する現狀維持はアメリカ自身が再考すべきだ
一、英國試案は日本の回答はどうあらうとも事實上會商成功の方式だからアメリカでも同意せられたく異議ある場合はこれに接近せる對案を提出されたい
一、アメリカ代表はワシントン會議以來イギリス代表の讓步し來つた誠意を認めて質的量的縮限方式再考方をワシントン政府に要求されたい

と强調したマクドナルド首相が途中退席後サイモン外相は更に率直に讓步を求めアメリカが比率不變更に日本案反對を續けるならば會談は最早絕望同樣とし艦型、砲型總噸數等につきアメリカが新しい出發點から考慮されたいと切言し、デヴィス代表はアメリカとしては現條約こそ絕對平和安定の基礎でその變更は政治問題の起る恐れありと指摘した後イギリスの意見を篤と考慮する旨を約して散會した

デヴィス代表 本國へ請訓電を發す
英國の軟化を信じ

【ロンドン十四日發國通】デヴィス米代表は英米會談後十四日午後六時クラリッジス・ホテルに於て二時間に亙り代表部會議を開催し本國政府へ長文の請訓を發したが、英國側の所謂新らしい出發點を含む讓步妥協案と本會議の議題に關し請訓したものと信ぜられる

米國側から新提案なし
英國政府から言明

【ロンドン十四日發國通】第三次英米正式會談の目的に就き英國代表部では英米間には未だ纏らぬ問題があるため之を片付けるためで何等特に重要な意味は無い、新提案も別に出ないと言明してゐる、因みに英國政府は午前十一時閣議開催豫備交涉の經過につき協議した

米國は依然として强硬

【ロンドン十四日發國通】十四日の英米會商後イギリス政府は主に技術的問題殊に主力艦問題を討議し形勢有望だと洩らしてゐるが、アメリカ代表部の調子は飽迄冷やかで從來の態度を聊かも變更しないと落着き拂つてゐるアメリカ代表部が斯く强硬態度を持してゐるのはイギリス政府が日本政府に對する態度に關聯し硬軟兩派に分れて居り結局親米派の意見が勝つものと確信してゐる爲めである、第二次英米會商でもアメリカ代表部では頻りにイギリス側を手古摺らせ聊かの進展をも示さず事實上物別れとなつた模樣である

初代駐日商務參事官に
棉花公司監事楊松氏內定

滿洲國商務機關設置に伴ふ駐日公使館官制改正は十五日公布されたが、初代駐日公使館付商務參事官として現滿洲棉花公司監事楊松氏が內定、七人名の職員も已に內定を見た

十七日定例閣議取止め

【東京國通】政府は十七日の定例閣議は大演習後の天皇陛下地方行幸で、未だ歸京せざる閣僚二、三ある爲取止める事に決定した

一行は十一月下旬東京に赴任事務打合せを行つた上大阪に赴き十二月一日より正式に事務開始の筈である、尙同商務機關は日滿間通商經濟關係調査、産業調査及び滿洲國稅關手續に關する案內對滿商取引に關する照會等の事務を取扱ふが、この結果は大いに期待されてゐる

豫備會商進展に連れ英米支那問題提案か

【ロンドン十四日發國通】海軍豫備會談に於る政治問題の討議は帝國政府の絕對反對を表明して居る處であるが、英米兩國政府とも帝國政府のワシントン條約廢棄を極東に於る政治的意向に關連せしめてゐるので、豫備會談の進展と共に支那問題に關する新協定又は共同宣言案を英國政府又は米國代表部から提案するのではないかとの情勢が加はるに至つた、既に米國代表デーヴィス氏の如き豫備會談の經過に於て從來も屢々間接ながら支那に關する九ヶ國條約、太平洋島嶼に關する四ヶ國條約再審議の必要に言及して居るのは注目されてゐる

讀者の聲

▶中傷はとらず 氏名住所明記の事◀

偽醫者橫行時代
チクチク庵

日本內地は偽醫者天辰事件で毎日各新聞紙面を賑はして居るが、王道政治を表看板とする滿洲で人命をあづかる醫者さんに偽物がウヨウヨしてゐるのには驚いた、而かも首都として誇る新京で免許のない醫者が堂々と看板を持つて無智な支那人達から高い醫業料をせしめて居るではないか、嘘なら五馬路、四馬路、三馬路邊りへ行つて見給へ、齒科專門などと立派な文句を並べた看板を掲げ中に入つてみると丸で細工師でコチコチ何かたゝいてゐる、痛むからと言へばモヒ屋へ行つた方が早いといふ、それだけならとも角ひどいのになると入院隨意などの看板をかけ內科でも外科でも眼科でもおまけに耳鼻科までやつてくれるとても便利な醫者さんがある、滿鐵病院には博士は澤山ゐても內科には內科だけしか出來ない、この先生に比べたら足下にもよりつけぬだらう、私は新京に來て未だ事情も判らないが總領事館の警察でも博士でも足もとにもよりつけぬやうなえらい人らしいので此の御醫者さんだけは許可も何もいらず勝手に開業させて、もう十年以上も知らぬ顏をしてゐるんださうだが、あと四五軒免許はありませんが開業させてもらひたいと言ふ人がありますが署長さん如何でせう、御醫者も人命を助ける仕事だし吾々ルンペンに開業させて下さるのも人命問題ですぜ、健在なる高山さんたのみます

佛國產業視察團も近く渡滿か
滿鐵を介し英佛投資を計畫

【東京國通】英國產業視察團の滿洲視察に引續き近く佛國產業團からも同樣視察の計畫あり、滿洲國に對する英佛其他諸國の投資計畫は着々進捗しつゝあるが、最近英佛二國と滿鐵當局との間に各種の契約成立を見、滿鐵を介し滿洲國に投資を爲すに至つたが、主なるものは次の如くである

一、フランスのブロサールモパン會社（同社はパリオランダ銀行、印度支那銀行、フランス土木會社を背景とする有力會社）は最近滿鐵の傍系會社たる東亞土木會社との間に日佛合辨の組合を組織する契約書に調印し滿洲に於て兩者提携して土木事業を營むこととなり、先づ滿洲國外交部の建築を請負つた

一、イギリスセレクショントラスト會社代表者ブリナー氏は最近滿洲產金會社と提携して滿洲採金事業に協力する契約を締結した、セレクショントラスト會社はロンドンに本社を有する資本金二億五千萬圓の會社で南アフリカの金鑛其他の鑛山事業に從事する有力會社である

獨の大豆買入說とその眞相

【ベルリン十四日發國通】最近ドイツがその大豆輸入制限を緩和しロンドンで大豆買入れを再開するだらうとの風說が屢々傳へられてゐるが權威ある筋では之に信を置いて居ない、但し現在ハンブルグの保稅倉庫には大量の大豆が滯貨となつて居り、ドイツの爲替制限の現狀よりして引渡不能となつてゐる現狀にあるからである、それにも拘らず前記の如き說が起る所以は多分最近ドイツ製油會社が創立された事に關聯するものと觀られてゐるが、しかし右新製油會社も未だ活動を開始してはゐないのであり、新會社の差當つての仕事はドイツ製品と大豆とのバーター契約を取結ぶ適當な相手方を見出す事であり、之に關聯して近く所謂市場殊に滿洲國政府に折衝を始めることにならうと言はれてゐる

本紙購讀御申込みは 三三〇〇番へ

床次、內田兩相 增稅に反對意見表明

【東京國通】增稅問題は床次遞相の反對意見表明により俄然重大化するに至つたので、此の問題にはじめから反對意見を有し、岡田首相にも進言してゐた內田鐵相は十五日午前床次遞相を訪問、增稅案は決してその時機でないと信ずるから、自分も反對であるが一方これをあくまで反對する時は藤井藏相の立場が困る事となるであらうとの意見を述べ、これが對策について愼重協議した結果增稅案は芽生えかけた財界に惡影響を及ぼすのみならず、來議會にこれを提出すれば政友會が强硬な反對を爲すであらうから政府としては解散を覺悟しなければならぬ立場になるかも知れない故此の理由を閣議に於ても表明する必要があると云ふに兩相の意見は大體一致した、然しながら兩相とも增稅等に反對して否決すれば藤井藏相は苦境に立ち進退を決しなければならない事態が生じ延いては岡田內閣の運命にも關する故藤井藏相をして自發的に撤回せしむるが如き工作の必要はあるがこれとても望み得ぬのでこの增稅に反對することが直に岡田內閣の運命に關するが如き實情を揣察する場合は政府としては此增稅理由を明瞭にし今回の增稅は農村の窮狀を救濟する爲め社會政策的立場より非常時好況によつて利得したものから其加へ程度のものを取るのであつて、それ以外增稅するものでない意味を明かにすると云ふ樣な方法を取り此の增稅を社會政策的の立場から變更すると云ふ樣な方法をも考慮する事となつた模樣である、然し出來れば增稅は留保するのが一番良いと云ふ事に兩相の意見は決定してゐるものと見られて居り、十九日の臨時閣議に於る床次、內田兩相の發言が注目されてゐる

紛糾はしても增稅問題は纏まる

【東京國通】十九日の臨時閣議は增稅案と各省の復活要求に對する最後的態度を決定しこれによつてどの程度迄赤字公債を發行するかについて審議する事となるが、政府主腦部は增稅案に對し床次、內田兩相の反對あるも兩相は藤井藏相の立場にも同情してゐるから床次、內田の兩相は內閣の運命を賭けて迄反對する樣な事はないから假令紛糾はあつても纏るであらうとの感懷を抱いてゐる

高橋司長が中央觀象台長兼務

滿洲國政府は十一月十五日附辭令をもつて左の如く中央觀象台長として高橋實業部總務司長の兼任を命じた

實業部總務司長 高橋康順
中央觀象台長兼務を命ず
敍簡任二等

偶語

內閣統計局の發表によると日本內地の總人口六千八百二十萬人、これを前年に比較すると九十五萬六千三百人、ざつと百萬人ばかりが殖えた勘定だ、▼限りある土地に限りない人口の增加だ、世の中がせち辛くなつてゆくのは自然の理である、これから見ると、こゝ滿洲は樂なものでまだまだ發展の余地が大いにあらう▼志操堅實 不撓不屈の精神に富むわが同胞の滿洲進出が望ましく、拓務者あたりがもつともつと指導宜しきを得れば成功の可能性は充分あるわけだ▼たゞしかし一攫千金ぬれ手で粟式のインチキ屋や漫然たるルンペン群の滿洲入りはこの際斷然お斷りしたい▼駐滿海軍部司令官小林省三郎少將には中將に榮進同時に鎭海要港部司令官に榮轉の旨正式に發表された、疾くからの下馬評そのまゝ、豫定通りの筋書が實現したに過ぎないが▼見るからに豪放そのものゝやうな將軍いつもニコリ快活で氣輕の事は陸軍の菱刈閣下と好一對だ、今慈父の如き中將を送るのはくれぐれも殘念である

改正された輸入稅率對照（四）

考備
一、冠頭の數字は稅番
一、▲印は賑災附加稅を免除
一、稅率は何れも圓單位

(乙)編物用又は刺繡用總造又は球造のもの
(一)一擔の價格六百八十二圓五角を超ゆるもの 擔 一六七、七〇
(二)一擔の價格六百八十二圓五角を超えさるもの 擔 四二、九〇
(丙)其の他 從價 二二、五%
五三、模造金絲絹心のもの 斤 一、八九
五四、模造銀絲綿心のもの 斤 一、四八
五五、ロープ、線、繩索 從價 一〇%
五六、蠟燭心 擔 二七、三〇
七一の內、別號に揭けさる綿製品の內 繃帶、ガーゼ及脫脂綿 從價 一五%
五七、レース、トリムミング刺繡品其の他の裝飾用材料及同製品 從價 二五%
五八、蚊張地
▲五九、莫大小地又は編みたる布帛
(甲)起毛したるもの 擔 一三三、四〇
(乙)起毛せさるもの 從價 一〇%
▲六〇、莫大小製衣類（起毛したるもの） 擔 二九、三〇
▲六一、肌衣又は股引（起毛せさるもの） 從價 一〇%
六二、靴下
(甲)兩面共起毛せさるもの
(一)瓦斯燒又はマーセライズせざる絲にて製したるもの 擔 三九、〇〇
(二)瓦斯燒又はマーセライズしたる絲にて製したるもの 擔 八七、七五
(乙)其の他 從價 一五%
▲六四、腿帶子 擔 二九、二〇
六五、ランプ心 擔 二五、三五
六六、ターキッシュ、タオル 擔 二四、四〇
六七、ブランケット及ブランケット地 擔 一六、九〇
六八、手巾 從價 一五%
六九、綿袋 新のもの 擔 一七、七五
七〇、依類、同部分品及附屬品 從價 二五%
七一、別號に揭けさる綿製品 從價 一五%
七二、黃麻 擔 一、一三
▲七三、絹（天然）綿交織繻子漂白、染色又は絲染のもの
(甲)無紋織のもの 斤 三、一二
(乙)紋織のもの 斤 六、二四
(丙)絲染のもの 斤 八、〇〇
一一四、別號に揭けさる絹織物（他纖維を混したるものを含む）
(甲)天然絹のもの 從價 四五%
(乙)人造絹のもの 從價 四五%
(丙)天然絹人造絹交織のもの 從價 四五%
(丁)天然絹及毛交織のもの又は天然絹、毛及植物纖維交織のもの 從價 四五%
(戊)人造絹及毛交織のもの又は人造絹、毛及植物纖維交織のもの 從價 四五%
一八〇、鐵及鋼（亞鉛鍍したると否とを別たす）
別號に揭けさる故及屑（造用のみに適するもの） 擔 〇、八〇
二一六、農業用機械及同部分品 無稅
二二九、カッタ、ドリル、リーマー等の如き機械用工具（氣動及電動工具を含む）及手工具にして全部又は主として金屬製のもの、內農具及同部分品 從價 五%
(甲)モーター、トラクター、モーター、トレーラー客用座席十二以上を有する乘合自動車、一噸積以上の貨物自動車及上記用車臺 從價 一五%
(乙)其の他の自動車輛組立たると否とを別たす（自動自轉車、自動車及別號に揭けさるものを含む）
上記用車臺及各種自動車輛部分品並附屬品（タイアーを除く） 從價 三〇%
二四九、鮑
(甲)散裝のもの 擔 三五、一〇
(乙)罐詰のもの 擔 一三、〇七
二五七、乾魚及燻魚（乾鰮及鰯を含ます） 擔 五、〇七
二六七、長切昆布 擔 〇、九八
二八七、罐詰及壜詰の食料品
(丙)食卓用及製菓用果實 擔 一五、〇三（直接內裝共）
三〇四、大麥、蕎麥、玉蜀黍、粟、燕麥、籾、米、ライ麥及小麥 無稅
三〇五、別號に揭けさる穀粉 穀物（甲）小麥粉 無稅
大麥、蕎麥、玉蜀黍、粟、燕麥籾、米、及らい麥以外の別號に揭けられたる種子にして栽培用に供せらる物 有稅
三五六、別號に揭けさる種子
(甲)棉子（棉花栽培用に供せらるるもの） 無稅
(乙)其の他 從價 一〇%
三六七、シャムパン及シャムパンなる標記の下に販賣せらるる葡萄酒
箱（普通十二本又は半罎二十四本入） 四〇、九五
三六八、沸騰性アスティ
箱（普通罎十二本又は半罎二十四本入） 一七、九四
三六九、其の他の沸騰性葡萄酒
箱（普通罎十二本又は半罎二十四本入） 一九、五〇

編物用又は刺繡用總造又は球造のもの
一斤の價格七圓を超えさるもの 斤 三、八〇
一斤の價格七圓を超えさるもの 斤 〇、七五
其の他 從價 二〇%
模造金絲及模造銀絲綿心のもの 從價 二五%
ロープ、線、繩索 從價 一五%
蠟燭心 擔 二〇、八〇
繃帶、ガーゼ及脫脂綿 從價 二二、五%
從價 二五%
從價 二〇%
擔 一九、五〇
從價 二〇%
擔 二三、八五
從價 二五%
擔 四一、〇〇
擔 六〇、四〇
從價 三八、五%
二二、五%
二九、二〇
一五、一〇〇
ブランケット及ブランケット地 一九、三五
(甲)ブランケット 擔 一七、七五
(乙)ブランケット地 擔 一二、一五
從價 二〇%
擔 九、一〇
表類、同部分品及附屬品（別號に揭けさるもの）
(甲)手袋
(一)半棉絲製のもの 擔 一六、〇〇
(二)其の他 從價 二五%
(乙)其の他 從價 二五%
黃麻（甲）屑黃麻 從價 二〇%
(乙)其の他 從價 五%
絹（天然）綿交織繻子 擔 一、一三
(甲)紋織のもの 從價 三七、五%
(乙)其の他 從價 三五%
從價 四〇%
四〇%
四〇%
四〇%
四〇%
農業用機械器具及同部分品 從價 七、五%
農業用機械器具及同部分品 無稅
(甲)自動車 從價 三〇%
(乙)トラクター 從價 一五%
(丙)其の他 從價 三〇%
（新設）二二九の二、自動車輛部分品（原動力機を含む）附屬品
(甲)自動車及トラクター部分品
(一)車臺 從價 三〇%
(二)其の他 從價 一〇%
(乙)其の他
(一)トレーラー 從價 一五%
(二)其の他 從價 三〇%（直接內裝共）
擔 三一、三五（直接內裝共）
擔 八、六五
燻魚 擔 五、〇七
（新設）二五七の二、別號に揭けさる乾魚 擔 三、三五
擔 〇、七五
從價 二五%
大麥、蕎麥、玉蜀黍、粟燕麥、籾、米、らい麥 無稅
（新設）三〇四の二、小麥 擔 〇五〇
擔 一、〇〇
（新設）栽培用種子 無稅
三五六の二、別號に揭けさる種子 從價 一〇%
普通罎、十二本又は半罎二十四本 四〇、九五
普通罎、十二本又は半罎二十四本入 二五、二〇
普通罎十二本又は半罎二十四本入 一九、五〇

鍋谷耳鼻咽喉科
醫學博士 鍋谷傳二郎

博愛產院
お產の時には
出入院隨意
主任產婆 宇野信代
新京朝日通一九
電話五九四七番

○溫泉の近道
新京唯一の鑛泉蒸氣浴とはどんなものか、一度御入浴の方は其の快感を御忘にならないでせう一人毎に特許寢台附てす
❖最近十數年來の神經痛、慢性胃腸病、婦人病、其の他難病がどしどし全快致して居ります
適應症
神經痛、リウマチス、便秘、不妊症、慢性胃腸病、婦人病、皮膚病、痔疾、不眠症、月經不順、中風、動脈硬化症、關節炎、喘息、マラリヤ、消化不良、不感症ワキガ、寢小便、感冒、氣管支炎、肥滿症、其ノ他溫泉浴ヲ必要トスル諸病
（休憩室にスチームの、設備も出來上り其、マーヂャン等も備へてありますテアリマス）
一、毎日開浴時間（自午前十時至午後十一時）
新京鑛蒸泉氣浴所
新京祝町三丁目十三（朝鮮銀行右側）電話二四六二番
靈氣石北滿總代理店
石川洋行內
▲今回別間デ碁席ヲ開キマシタ初歩カラ敎授シマス▼

御茶と木炭
御用は是非！當店へ……
大石商店
祝町太子堂前取次 電二二五九番

●自動車學生募集
新學期開始 開校紀念安學實大特典 本科三ヶ月卒業速成科二ヶ月卒業研究科一ヶ月卒業
△本校ノ特徵
●實習敎材豐富●實習場完備●實習車多數
●運轉手免許獲得ヨリ就職迄責任
△指導懇切 △寄宿舍完備 △滿洲語敎授
△本校ノ名譽 滿洲國自動車運轉手試驗ハ本校實地練習場ニ於テ毎回施行セラル
△自動車ニ志ス人ハ先ツ本校ニ來リ其施設完備ト多數生徒ノ練習振リヲ見ラレヨ
▲技術者ニ失業ナシ速ニ來リ然テ「コース」ノ第一步ヲ決セラレヨ
▲規則書申込ミ次第送呈ス▲
奉天商埠地三經路八緯路角
公認 東亞自動車學院

川畑文子嬢歡迎舞踊會
十一月十六日 自午後七時至同九時 出演
入場料金一圓
時間外は平常通り
川畑孃一行ハルビンよりの歸還新京立寄り夜行で出發迄の間を利用して開催致します同好の方々振つて御參會の程を!!
場所 新京會館
主催 新京日日新聞社
後援

新彩社

完成した新義州領事館

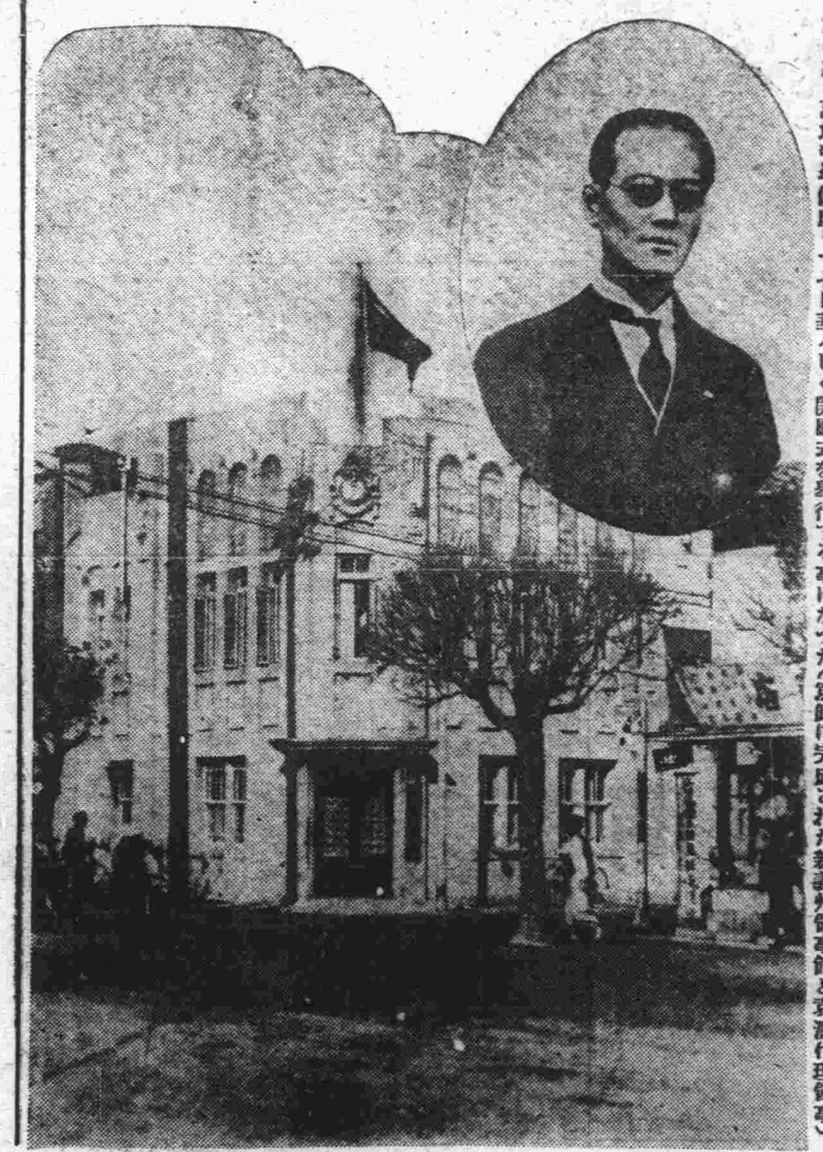

日本領土内に開設される最初の領事館として過般來袁滿領事代理外三名の館員の手に依り着々その準備を進められてゐた滿洲國新義州領事館は愈々萬端の準備成り十七日華々しく開廳式を擧行する事になつた（寫眞は完成された新義州領事館と袁濤代理領事）

新京の盛場

カフヱーは増える 女給が三八八名

筆頭は長崎縣で六十二人 太る新京の横顔

新京カフヱー界の發展振は實に物凄いものがある、ネオンライトの下で働く女給數も日一日と急激的に増加して今新京署保安係の調査による十月末の總數は三百八十八名うち外國人十名であるがこれ等女給を出身縣別並に年齢別に見ると九州の内長崎、福岡、熊本、佐賀、大分を出身地としてゐるものが總女給數の半分を占めてゐるのに驚かされるがこれに反し一人も出してゐないのは山梨、奈良、沖繩の三縣である、主なる出身縣を示すと長崎縣の六十二名を筆頭に福岡縣三十六名次ぎは熊本縣三十二名、佐賀縣廿二名山口縣二十名、北海道、愛媛縣十八名、廣島縣十六名、東京、大分縣十三名、大阪十名に達してゐる、なほこれ等女給軍の年齢別を見ると三十八歳か最長で十五歳か最少年である、更に年齢別からみると働き盛りは二十三歳の四十名二十一歳三十七名、二十二歳三十三名、廿四歳三十一名、二十歳三十名、二十五歳、二十八名で最高年齢の三十八歳二名、最底年齢の十五歳が四名である

皇帝の御尊影を各校に頒給

文教部の大典記念事業

滿洲國文教部では御大典事業の一つとして近く皇帝の御尊影を各學校に頒給することゝなつたが、初年度は全國省、縣、市、區立中等學校以上の全學校に頒給し更に小學校に對する分配數は次の如くである

奉天省五十校、吉林省七十校、黑龍江省四十校、熱河省二十五校、興安省二十校、北滿特別區二十校、ハルビン特別市十五校、新京特別市十校

なほ以上は禮堂を設置せる小學校に限り頒給する筈である

國防婦人會の義擧

記念碑資金に寄附

さきに范家屯在鄉軍人會發起となり今次事變の犧牲者故栗崎大尉以下五名並に日本婦人の花形として若き身を以て名譽の戰死を遂げた故川添しま子夫人の記念碑設立を計畫中のところ之を聞き込みたる新京國防婦人會では早速之に應じ、各分會より左記の通り寄附ありたるに付取纏め早速范家屯在鄉軍人會長宛送付した

一五圓八〇錢新京鐵道北分會△十圓日富三分會△十圓櫻祝分會△五圓日本橋分會△五圓西廣場分會△十圓新發屯分會△八圓城內第二分會△十圓南嶺分會△廿圓寬城子分會

中井大佐講演

大日本國防婦人會總本部理事

中井大佐來京、事變以來特に活動した在新京婦人、就中國防婦人會員に挨拶を兼ね講演會を來る十九日午後一時半商業學校講堂に開催會員多數の來聽を希望する、因に同大佐は國防婦人會の「生みの母」にて本會成立の趣旨等は十二分に承知せらるる人である

各地の發會式

大日本國防婦人會發會式を左記の通り擧行される

滿洲里　十一月十二日
承德　十一月十四日
鐵嶺　十一月廿五日
鄭家屯　十一月廿三日

西公園内のリンク完成

今年は多少入場料が上る

新京体育聯盟スケート部ではシーズンを目睫に控へてリンクの設備も完成し會員券も學生券五百枚、兒童券八百枚、滿鐵社員券三百枚、一般券八百枚合計二千四百枚の印刷を終へ待機中であるが今年は例年と異つて潭月池の代りにトラツクを人工的に凍結させてリンクを新設したため經費の關係上會員券も多少高くなる豫定である

江防艦隊凱旋兵

きのふ原隊へ

滿洲國江防艦隊凱旋兵三十三名は提島一等兵曹の指揮で十五日午後三時着列車で到着、同日午後四時發列車で小林駐滿海軍部司令官を始め多數軍官民の見送りをうけて凱旋した、一行は釜山經由で原隊吳軍港に上陸の豫定

入營壯丁報告祭

來る二十日午前十一時から新京神社において本年度入營壯丁及び兵役編入壯丁の報告祭を擧行、式後西廣場小學校講堂で官民合同の送別茶話會を催す

無段者對抗柔道大會

申込締切迫る

第二回全滿無段者團體對抗柔道大會は來る二十三日午前九時より商業學校講堂において開催されるが、今日までの申込團體は

關原武道奬勵會、四平街警察署、范家屯警察署、新京商業ABC三組、四平街警察署、奉天警察署、撫順警察署、新京滿鐵柔道部

なほ申込は二十日締切に延期したのでこの際多數の參加を歡迎してゐるが昨年優勝の奉天警大は學期末のため參加見合せとなつた

規則に反した客引罷ならぬ

驛から旅館組合に注意

最近各旅館の客引が列車に飛乘り、飛降りして客を引いてゐる向きがあるのでこれは客引自身の危險であるばかりでなく客にも不快な感を與へ規則に違反する行動であるので驛側から旅館組合に對して注意を促した

川畑文子孃歡迎舞踊會

こん夜新京會館で開催

各大都市に於て颶風的人氣を以て迎へられつゝある川畑文子孃新京公演は既報の如く適當會場無き爲不能となつたが本十六日午後三時ハルビンより來着の同孃一行を迎へて本社後援のもとに午後七時より九時までダンスホール新京會館に於て歡迎舞踊會を開催と決定同好者より多大の期待を以て同夕を待たれてゐる尚一行は新京着後建設首都視察の上永樂町太陽ホテルに休憩後前記舞踊會に出席し同夜十一時營口に向つて出發の豫定

在鄉軍人輔導部 義濟會館落成

きのふ開館披露を擧行

在鄉軍人職業輔導部滿洲支部義濟會館は新京特別市北安路に千六百八十五坪中に本年六月一日起工合資會社清水組の請負で關東軍經理部設計監督の下に十月十五日竣工、同十一月十五日工事落成並に事務所移轉の披露があつたが近世式地下共五階の六百十五坪の堂々たる建物である、當日陸軍省から特に列席した人事課長代理恩賞局長中井良太郎氏から左の挨拶があつた

本日在鄉軍人職業輔導部滿洲支部の新廳舍義濟會館落成に付きまして些か祝意を表する爲御招き致しましたる所御繁忙中にも拘りませず閣下各位の御臨席を辱ふ致しましたることは誠に光榮とする所であります抑々必任義務履行の現役終了者や陸海軍人事行政上止むを得ず豫備役に編入せられまする退職武官や或は又名譽ある傷い軍人及遺族等に各々其の所を得しめ職能を發揮して社會に奉仕せしむることは現役軍人をして專心軍務に精勵せしむる爲め最も緊要なる施設であります此見地に依り在鄉軍人職業輔導部は軍要なる役割を擔任致して居りまして內地に於きましては內務省及各師團部隊と密接なる聯絡を保持し只管目的達成に努めて居ります最に滿洲國建設せられ日滿兩國の緊密なる提携により著々滿洲國家の機構產業の開發其の他諸般の事業勃興に伴ひ優良なる在鄉軍人の需要を增加する趨勢にありましたので之れが需給調節の取扱を專任する機關特設の必要を認め陸軍省と關東軍協議の結果財團法人義濟會同親效會の共同事業として昭和七年十月軍司令部內に在鄉軍人職業輔導部を設置し關東軍司令官の監督指導の下に其業務を開始するに至つた次第であります爾來輔導部は軍部は勿論日滿各機關各方面の懇篤なる援助を受け約二ヶ年の間將校以下四千餘名の就職を斡旋致しましたが之等就職者の大多數は何れも滿足を以て日滿兩國の爲建設業務に奉仕して居りますことは誠に欣快とする所であります然るに關東軍司令部新廳舍の落成に伴ひまして事務所を同司令部內に置くことは困難なる情況となりましたので輔導部の母體の一たる財團法人義濟會は更に當支部廳舍新築の責を投じて本事業を後援し又之が建築に當りましては軍經理部御當局の格別なる御配慮の下に本年六月工事に着手し關係職員並に從業員諸士の非常なる努力により滯りなく十月下旬を以て落成するに至りましたことは關係各位と共に御同慶の至りに堪へませぬ本支部は落成と同時に新廳舍に移轉し業務を續行すると共に廳舍の一半を南滿洲鐵道株式會社會部に用立て同社の經營する一般就職斡旋及附屬宿舍業務の實施と相俟て目的の遂行に向つて邁進致して居りますから今後に於きましても一層日滿官民各位の御同情と御協力を得まして益々在鄉軍人職業輔導の實を擧げ以て我國兵備の精神を發揚することが出來ますならば本懷の至りに堪へざる所であります本日は御繁忙中御繰り合せ御光臨の榮を得ましたにも拘りませず設備萬端頗る不行屆ではありますが微意のある所を御汲取り下さいまして緩々御歡談あらんことを御願ひ致します

職業輔導部業績

十五日獨立廳舍義濟會館の落成を見た在鄉軍人職業輔導部滿洲支部は開設の昭和七年十月以來退職陸海軍將兵並ひに遺族に對する職業斡旋に懸命の努力を續けて來たが今日迄二年間に件數四千を超ゆる斡旋を行ひ好成績を收めてゐる

關東軍と折衝で 竹中理事新京經由東上

【大連電話】滿鐵竹中理事及び市川經理部長は十六日夜大連發新京に赴き關東軍に對し明年度事業費豫算の說明を爲し廿二日歸連、廿三日海路上京、中央政府と折衝の豫定である

協和會地方事務局 長春縣下分會長會議

滿洲國協和會地方事務局では十三、十四兩日中央事務局會議室において長春縣下分會長會議を開催し、縣聯合分會結成その他に關する事項について種々協議した

鐵道事務所監査

新京鐵道事務所は昭和九年度營業、庶務、事務の最後の監査を十五、十六の兩日新京驛及び列車區、機關區、保安區保線區について施行する

北鐵交渉最後案を携行 星野司長東上

北鐵讓渡交渉中間報告のため歸國中であつた星野財政部總務司長は滿洲國政府の最後案を携行十五日午前七時發ひかりで朝鮮經由東上の途に就いた

高女五年生取引所見學

新京高等女學校五年生六十餘名は十五日午後一時から鈴木教諭に引率され東廣場の新京取引所を見學した

接客營業者健康診斷

新京署では來る十五日より二十二日（毎日午後一時から三時まで）間例年の如く附屬地內の接客業者並に特殊營業者（藝酌婦を除く）約六千名に對し一齊に健康診斷を施行する

滿鐵社員會幹事會

新京驛から三名出席

滿鐵社員會幹事會は十七日午前九時から大連において開催新京からは鐵道事務所庶務係長中山恕世氏、驛長高澤公太郎氏及び販賣事務所員吉田得美氏の三名か出席することゝなり十六日午後八時發急行で赴連の豫定

遺骨到着

十五日午後二時着列車で第〇〇部隊遺骨二體、同日午後四時二十分着列車で分骨三十八體が到着した、いづれも新京忠靈塔に納骨される

赤坂繁太氏來京

東京修養團本部の講師赤坂繁太氏は十五日午後二時來京修養會館に投宿廿一日まで滯京の豫定、氏は家庭修養會の研究家であり國民精神作興に貢獻してゐる者で滯京中に希望家庭を一々訪問して家庭修養會を開くと

優等清酒 福鶴
新京 石川吟釀
電話 四八七〇番 三七五三番

ハルビン驛で日本辨當販賣

【ハルビン國通】十六日よりハルビン驛構內で日本辨當を發賣することゝなつた、日本人旅客の出入頻繁なる折柄洋食嫌ひな旅客の福音であるがハルビン驛で日本辨當の販賣は始めてである

居住消息

▲小林純三氏（長野縣）大連から日本橋通り十九番地へ
▲瀬戸口盛次氏（鹿兒島縣）吉野町一丁目二十三番地中林方へ
▲小原俊夫氏（石川縣）大連から東二條通り廿一番地へ
▲石井元夫氏（常盤町三丁目十二號ノ十九）長女章子さん五日出生
▲中島茂氏（住吉町二丁目六番地）次女悌子さん二十六日出生
▲青木熙氏（三笠町三丁目十一番地の二）三男誠さん三日出生

ラヂオ

十六日（金曜）・新京

午前の部

六、五〇　ラヂオ體操（東京より）
七、一〇　ラヂオ體操（滿語）
八、三〇　經濟市況（東京より）
八、四五　天氣實況（日滿語）（奉天より）
九、三〇　演藝（レコード）（滿語）
一〇、〇〇　料理獻立（日）（奉天より）
一〇、四〇　經濟市況（東京より）
一〇、五九　時報（東京より）
一一、〇一　經濟市況（東京より）
一一、二〇　經濟市況（大連より）
一一、三〇　經濟市況（日）
一一、四〇　ニュース（滿）
（東京より）

午後の部

〇、〇〇　經濟市況（大連より）
〇、一五　ニュース（日語）
一、〇〇　演藝（滿語）艶春院 雲霞
二、〇〇　經濟市況（大連より）
二、二〇　家庭講座（滿語）司法部刑事司第二科 候振古
二、四〇　日用品値段（日滿語）
二、五〇　經濟市況 ニュース（東京より）
三、二〇　ニュース（日語）
三、三〇　經濟市況（大連より）
三、五〇　經濟市況（日語）
四、〇〇　ニュース（鮮語）
四、一〇　ニュース（滿語）
四、二〇　滿語講座 講師 高宮盛逸
四、四〇　日語講座 同 近藤喜助
五、〇〇　子供の時間（奉天より）（哈爾濱より）
五、三〇　番組豫告（日語） 氣象通報
五、三五　氣象通報 番組豫告（滿語）
六、〇〇　ニュース（東京より）
六、二〇　政府公報（滿語）
六、三〇　講演（東京より）德富猪一郎
七、〇〇　講談（東京より）荻生徂徠 西尾麟慶
七、三〇　ピアノ獨奏（東京より）福井直俊
一、三十二の變奏曲ハ短調 ベートーベン作曲
二、練習曲變ニ長調 ショパン作品二十五の一
二、夜想曲變ヘ長調 ショパン作品十五の二
三、圓舞曲變ハ短調 ショパン作品六十四の二
七、五〇　端唄（東京より）直次
一、秋の夜　二、いろけないとて　三、空ほの暗き　四、わしが思ひ
八、一〇　端唄（大阪より）北陽藝妓連中
四季　唄 富貴代　三味線 琴勇　同 琴彌
一、春雨　二、さみだれ　三、はぎききよう　四、御所車
八、二八　時報（東京より）
八、三〇　ニュース（東京より）
ローカルニュース（日語）
八、四五　國民の時間（滿語）關於滿洲國的教育 滿洲國協和會奉天地方事務局長 章煥章
九、一五　演藝（滿語）大觀樓 美鈴
九、三〇　ニュース（滿語）
九、四〇　ニュース（英語）
九、五〇　ニュース（露語）（哈爾賓より）

ラヂオの御用は東京無線 電四九一〇番へ

二羽鶴印 綿 薄利多賣
讃岐屋綿店 曙町大正寺横 電話五三三五九番

一週年記念店內改裝の爲
二十日迄休業
シークなバーガール募集
高級酒場
サロン 春 新京ダイヤ街 電話二六九四番

料理 大吉 富士町 電話二一五九番

あまん 電話五八二九番
新京永樂町三丁目一 一陽堂療院

¥3.00－7.00 和洋式一泊二食付
ジヤパンツーリストビユーロー會員
國際ホテル（前ヤマトホテル）
ハルビン・キタイスカヤ外國三道街（ハルビン銀座）電話代表五八〇一番

貸出勉強 保管確實 質
榮屋質店 新京百貨店川向

場所 於 吉野町 商品館
十一月十一日より二十二日迄（十二日間）
買つた品が抽籤で只になる
毛皮出張全額拂戻大特賣會
日滿毛皮商會

全額拂戻抽籤規定
一抽籤方法 御買上毎に御買上傳票を差上げます賣出期間十二日間の一日だけを公平なる抽籤に依り當籤日と致します（當籤日に御買上の御方が當籤者になります）當籤日の御買上傳票御持參の方に御買上額と同額の御希望の品物を贈呈致します（抽籤は警察官新聞社の御方の立會の上で嚴籤致します）
一抽籤日時 十一月二十二日閉店後
一發表 二十三日新京各新聞朝刊紙上並に店頭に發表
一賞品引換期間 十一月二十三日二十四日の二日間（引換期間後は一切無効と致します）
一賞品引換場所 吉野町一丁目商品館に於て

御專門店から初めて市中に見へる事になりました左記の通り思切つた方法で記念賣出を開催致します
卸店から直接皆様へ……毛皮と防寒具なら何でも新しい良い品を豐富に取揃へて居ります
市價の二割安確實……是非一度御來店の上他店と御比較下さい
各種オーバー裏、ラッコ、獺、狐（紅、銀、白）婦人オーバー、子供オーバー、防寒皮オーバー 各種ショール、防寒帽子、手袋、虎豹敷物、其他一切

保險は信用厚く取扱懇切の
明治生命
御申込は 新京代理店 仁和洋行 電話三三五八二

競賣期日公告

左記表示ノ不動產ハ裏輪ノブ所有ノトコロ抵當權者株式會社滿洲銀行ノ申立ニ因リ競賣ニ付ス、依テ登記簿ニ記入ヲ要セサル不動產上ノ權利ヲ有スル者ハ其ノ債權ヲ申出ツヘク又利害關係人ハ競賣期日ニ出頭スヘシ
競賣ヲ爲スヘキ執達吏職務執行者 中村與作

競賣期日 日時 昭和九年十二月四日午前十時 場所 公主嶺滿洲銀行支店
競落期日 日時 昭和九年十二月五日午前九時 場所 當總領事館
最低競賣價額金二萬六千七百六十一圓四十五錢也
昭和九年十一月十五日
在新京日本帝國總領事館

目錄
公主嶺東雲町一丁目二號地
一、宅地五百四十二坪五合八勺所在
一、本家煉瓦造亞鉛板葺平家建一棟此建坪四十八坪一勺
一、附屬家煉瓦造フエルト葺平家建一棟此建坪四十五坪三合
一、煉瓦造ラバロイト葺二階建一棟階下建坪四十三坪三合階上建坪四十九坪四合二勺
一、煉瓦造ラバロイト葺平家建一棟此建坪九坪六合
一、煉瓦造ラバロイト葺二階建一棟階下建坪七十六坪二合三勺階上建坪九坪五合三勺
一、煉瓦造支那瓦葺平家建一棟此建坪四十坪三合九勺
以上造作付

女人婆羅門（十二）

（舞臺上演映畫化）長田秀雄　西正世志畫

闇の月夜闇（四）

真夜中ごろ、芳二郎は、急に肌寒さをおぼえて目をさました。

あたりを見ると、女の姿はなく森然とした部屋に、一人眠つてゐるのだつた。―

女は、「一人隣室で眠つてゐるのであらう。」

この旅館にくる前、富貴楼で云つた女の言葉を、芳二郎は思ひ出した。―

（芳二郎さんとやら、あなたは初心なお方でもなさゝうですわ。いゝえ、妾はよく知つてゐますわ。根津、新宿、吉原、品川などの宿場の端まで、何もかも御承知のお方でせう）

さう云つた女の言葉を思ひ出すと、芳二郎は、なやましい氣持に胸を鎖された。

宿場の端は愚か、隅から隅まで女といふ女を知らない芳二郎ではなかつたけれど、まだ一人として高貴な女に接した事はなかつた。暑苦しい廓間とちがつて、ずん／＼冷えて行つた。

（もう一度寝なければ、明日が、大變だ）

と思つたが、どうしてもそれからは眠つくことが出來なかつた。

（お嬢さまは、どうなすつてゐるかしら）

氣懸りになつて、目は益々冴えて行つた。

深夜の夜風は、段々温度を低下して行つて、夜着に迫つてきた。

考へてみると、なんといふ相縁奇縁であらう。陸蒸汽に乗込んで陸蒸汽のやうに、勢ひよくこの戀が燃え立つたも同然だつた。

芳二郎は、低い聲で、

「燃えてもいゝんですか、お嬢さま」と、云つてみた。

すると、

（えゝ、いゝの！）

と、いふ女の聲がどこからとなく聴えたやうだつた。

背の滲んだ生汗がだく／＼と流れてきて、芳二郎の額と鼻先とを濡らした。

いろんな空想にふけつて居ると隣室の襖が、ガラツと開いて、女の枕もとに、女中が這入つて行つたやうだつた。

「あのお客様、隣室のお客さま」

女は、寝たまゝ、ぱつちりと目をあけて、

「はい、何御用？」と、訊ねた。

女中は、

「あの、御家來さまといふお方が、階下のほうにお尋ね下さいました。一寸、お知らせに」

「さう――今時分、困りましたねえ。明日まで待つやうに云つて下さい」

「でも、急用とか申されまして、ぜひお目に掛りたいと仰せになつて居ります」

「さう――では、こゝまで來るやうに云つて下さい」

「はい、それも草履を穿いておりますからどうぞ帳場までお出向きを願ひますと、申されまして」

女は、顔を少し顰めた。

「さうかへ――ぢや、只今行きますわ」

起き上つて、長襦袢の上に夏の單衣羽織をひつかけると、心もち小褄をとつて、廊下へ出て行つた。

（鐘塔四郎の奴、――飛んだところに出てきやがつて）

女は、静かに降りて行つた。

これを隣室から、芳二郎は、不審さうに、

（はて、御家來とは、誰だらう）

怪訝な目つきで、ぱつちりと瞼を瞬いた。

そして、夜具の上に起直つて、首を傾けた。

様子をうかゞつてゐると、女の足音が、階段や廊下にきこえた。

そして、また、

（誰だらう）

と、呟いた。

閑花　日本橋通三七　電話二一三六　二一〇五

満洲銀行

産婦人科　医学博士　沖津亘
内科副院長　王野一雄
博仁醫院
日本橋通二〇　和登洋行左入
電話五六八九番

新京にも――東京氣分の嬉野へ
料亭　嬉野　新京三笠町三丁目　電話三八三〇番
東京へ御出の節は是非
廣い庭園、静かな離れ、家にや小座敷、大廣間
感じのいゝこの家で皆様の御來遊を御待申して居ります
駒込神明町第一の待合
嬉野本店　電話（小）六二二二番

營業種目
和洋酒罐詰類
食料品雜貨
世帶道具一式
諸官廳御用達
三浦洋行
新京ダイヤ街
電話三二〇五　三〇六四七

新京メツセンジヤー
（よろづ御使ひ走り諸荷物運送配達）
電話五二五八番
新京宣傳社
チンドン廣告並に廣告宣傳萬般引受

（御報參上）
時計貴金屬修理
金銀地金賣買
三光堂
新京入舟町二ノ七
電話五五七三番

森川商店　東一條通一二　電話三〇七五番

貸間
洋室日本間
煖房水道浴場設備完
日本橋通り六三
フランスホテル
電話五二四八番

金州新澤庵
御家庭向に樽詰モ有りマス
朝日通七
岩崎文店
電話三四九四番

クラブ美身クリーム

空前の大懸賞

課題―クリームは何でせう？
（左の寫眞を御覧の上當つて御應募下さい）

午前六時……洗顔ヒゲ剃後にはクラブの何といふクリームが良いでせうか？
（阪東好太郎丈はクラブ〇〇クリーム）

正　午……お化粧にはクラブの何といふクリームが良いでせうか？
（小池政江孃はクラブ〇〇クリーム）

午後九時……お寢み前にはクラブの何といふクリームが良いでせうか？
（川崎弘子孃はクラブ〇〇〇クリーム）

（何れか一通お答へ下さい）

特別賞　日毛特選流行手編用　純良毛糸　一ポンド宛（副賞）美容と編物パンフレツト（一冊宛）　三千名

愛用賞　クラブはき白粉セツト（流行の十二色組合美裝函入）　プラトン文具セツト（シヤープ鉛筆封筒便箋組合）　何れか一函宛　七千名

優待賞　クラブあぶらとり紙　クラブカテイ洗粉　家庭一品藥　ブラターム（小罐）　何れか一品宛　五萬名

締切　昭和九年十二月末日

應募規定

御回答の方法　御愛用のクラブ美身クリーム、クラブ淡白クリーム、クラブコールドクリーム、何れかの外函を回答用紙としてその裏へ答とあなたの御住所、御姓名並に販賣店の住所店名を判り易く書いて下さい。他の用紙でも可。

答案送り方　答案は普通の手紙と同様に必ず封書にして（十五グラム・約四匁毎に）三錢切手を貼り左記宛御送附下さい。御郵送の際は重量を輕くするため外函の兩端（蓋と底の部分）は適宜切棄てゝ下さい。一人で何通でも御應募が出來ます。但し答案は一通宛別々に封じてお送り下さい。郵税不足はお受取り出來ません。

答案送り先
大阪市浪速區水崎町（又は）東京市京橋區鍛冶橋際
中山太陽堂　美身クリーム懸賞係
（又はお近くのクラブ化粧品販賣店へ）

クラブ美身クリーム
クラブ淡白クリーム
クラブコールドクリーム
愛用者御優待

毛糸三千ポンド贈呈